

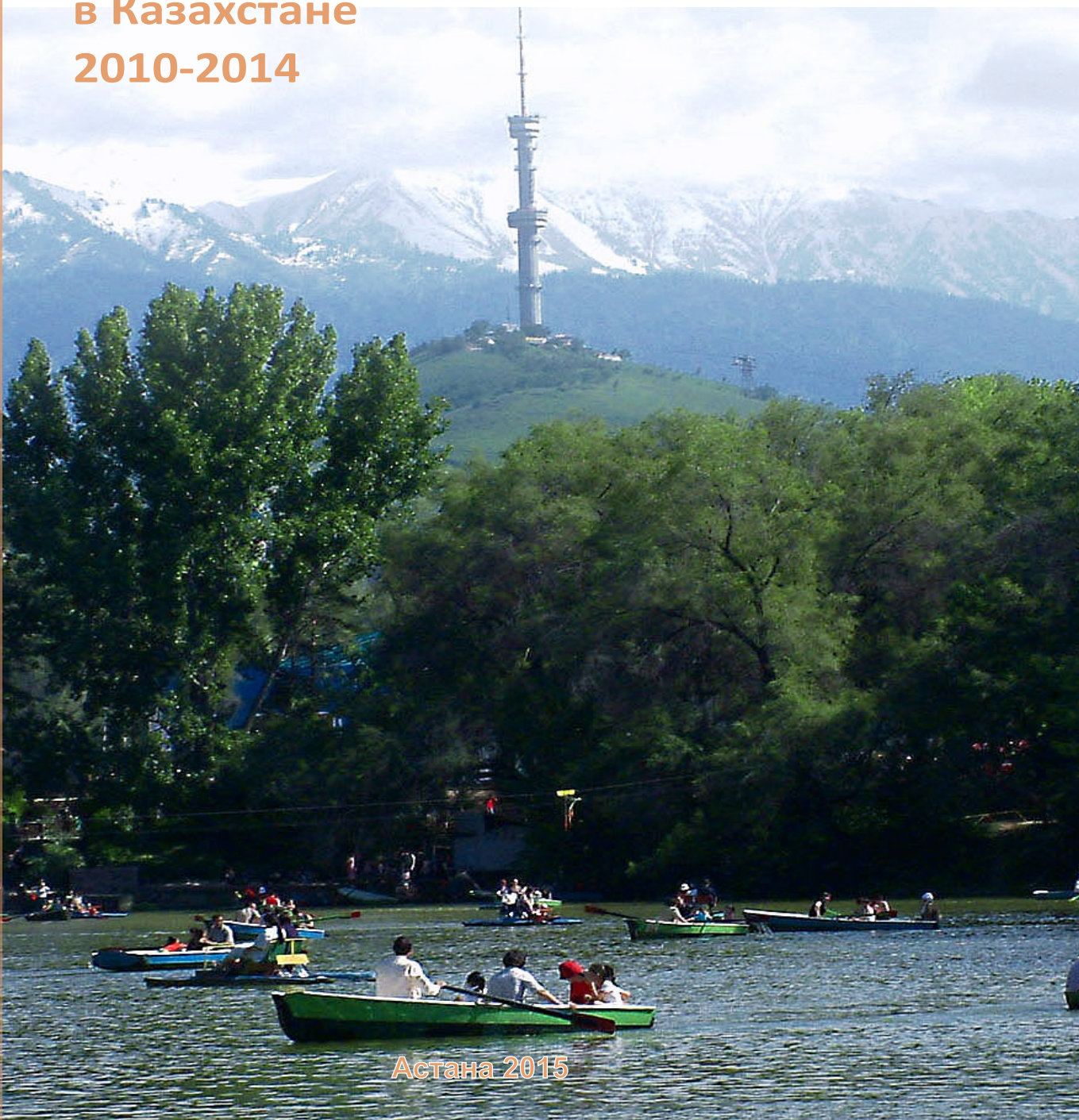

Қазақстан Республикасы
Ұлттық экономика министрлігі
Статистика комитеті

Қазақстандағы халықтың тұрмыс деңгейі Уровень жизни населения в Казахстане 2010-2014



Қазақстан Республикасы Ұлттық экономика министрлігі
Статистика комитеті

«Қазақстан Республикасының Азаматтық кодексіне (ерекше бөлім)» сәйкес бұл материал көбейтуге (көшіруге) жатпайды, статистикалық ақпаратты өз жарияланымдарында (басылымдарында) пайдаланған жағдайда Қазақстан Республикасы Ұлттық экономика министрлігі Статистика комитетіне сілтеме жасау міндетті.

В соответствии с «Гражданским кодексом Республики Казахстан (особенная часть)» данный материал не подлежит размножению (копированию), при использовании статистической информации в своих публикациях (изданиях) обязательна ссылка на Комитет по статистике Министерства национальной экономики Республики Казахстан.

Қазақстандағы халықтың тұрмыс деңгейі
Уровень жизни населения в Казахстане

2010-2014

Статистикалық жинақ
Статистический сборник

Астана 2015

Қазақстандағы халықтың тұрмыс деңгейі
/Статистикалық жинақ / 106 бет

Уровень жизни населения в Казахстане
/Статистический сборник / 106 стр.

Қазақстан Республикасы Ұлттық экономика министрлігінің
Статистика комитеті

Комитет по статистике Министерства национальной
экономики Республики Казахстан

Бас редактор Ә.А. Смайылов

Главный редактор Смаилов А.А.

Жинақ Қазақстан Республикасы Ұлттық экономика
министрлігі Статистика комитетінің
www.stat.gov.kz Интернет-ресурсында қол жетімді

Сборник доступен на интернет-ресурсе
Комитета по статистике Министерства национальной
экономики Республики Казахстан www.stat.gov.kz

Мекенжай: Қазақстан Республикасы, 010000,
Астана қаласы, Орынбор, 8
Министрліктер Үйі, 4 кіреберіс
Қазақстан Республикасы Ұлттық экономика министрлігінің
Статистика комитеті
call-орталығы +7 7172 74 90 10, 74 90 11
факс +7 7172 74 95 46
Электрондық мекенжай: kazstat.rk@gmail.com
Интернет-ресурс: <http://www.stat.gov.kz>

Адрес: Республика Казахстан, 010000,
г. Астана, Орынбор 8
Дом Министерств, 4 подъезд
Комитет по статистике Министерства национальной
экономики Республики Казахстан
call-центр +7 7172 74 90 10, 74 90 11
факс +7 7172 74 95 46
Электронный адрес: kazstat.rk@gmail.com
Интернет-ресурс: <http://www.stat.gov.kz>

Шартты белгілер:

- - құбылыс жоқ
... - статистикалық деректер жоқ
0,0 – болмашы шама

Условные обозначения:

- - явление отсутствует
... - статистические данные отсутствуют
0,0 – болмашы шама

Жекелеген жағдайларда қосындылардың қорытындысы
мен жиынтығы арасындағы аздаған айырмашылықтар
деректерді дөңгелектеумен түсіндіріледі.

В отдельных случаях незначительные расхождения между
итогом и суммой слагаемых объясняются округлением
данных.

Мазмұны **Содержание**

1. Халықтың тұрмыс деңгейінің негізгі индикаторлары.....	5
Основные индикаторы уровня жизни населения.....	5
2. Негізгі макроэкономикалық көрсеткіштер.....	14
Основные макроэкономические показатели.....	14
3. Үй шаруашылықтарының сипаттамасы. Табыстар, шығыстар және халықтың тұтынуы.....	19
Характеристика домохозяйств. Доходы, расходы и потребление населения.....	19
4. Табыстарды бөлудің әркелкілігі.....	50
Неравномерность распределения доходов.....	50
5. Әлеуметтік қамсыздандыру және халыққа әлеуметтік көмек.....	90
Социальное обеспечение и социальная помощь населению.....	90
6. Халықаралық салыстырулар.....	102
Международные сравнения.....	102

Алғы сөз

«Қазақстандағы халықтың тұрмыс деңгейі» статистикалық жинағында 1995-2014 жылдардағы халықтың тұрмыс деңгейінің негізгі әлеуметтік-экономикалық көрсеткіштері туралы ақпарат келтірілген (1-бөлім). Жинақтың келесі тақырыптық бөлімдерінде соңғы бес жылдағы (2010-2014 жылдардағы) деректер келтірілген.

Жинақ Қазақстан Республикасындағы халықтың әлеуметтік-экономикалық жағдайын сипаттайтын кестелік материалдарды қамтиды. Мұнда республикадағы халықтың табыстары туралы және оларды бөлудің әркелкілігі туралы статистикалық материалдар, әлеуметтік қамсыздандыру мен халыққа әлеуметтік көмек көрсету, Бірқатар Көрсеткіштер Қазақстан Республикасы өңірлерінің бөлінісінде келтірілген.

Жеке көрсеткіштер бойынша бұдан бұрын жарияланған деректер нақтыланған немесе қайта есептелген. 2014 жылы кейбір статистикалық деректер алдын ала болуы және келесі жарияланымдарда өзгеруі мүмкін.

Жинақты дайындау кезінде ағымдағы статистикалық есептілік және халықты іріктеп зерттеу материалдары пайдаланылды.

Ұлттық көрсеткіштерді есептеу кезінде салыстырымдылықты қамтамасыз ету мақсатында жалпы қабылданған халықаралық әдіснама пайдаланылады.

Жинақ оқырмандардың қалың қауымына: экономистерге, статистиктерге, ғылыми қызметкерлерге, кәсіпкерлер мен кәсіпқой емес пайдаланушыларға арналған.

Предисловие

Статистический сборник «Уровень жизни населения в Казахстане» содержит информацию об основных социально-экономических индикаторах уровня жизни населения за 1995-2014гг. (раздел 1). В последующих тематических разделах сборника отражены данные за последние пять лет (2010-2014гг).

В сборник включены табличные материалы, характеризующие социально-экономическое положение населения в Республике Казахстан. Представлены статистические материалы о доходах населения и неравномерности их распределения, социальном обеспечении и социальной помощи населению, Ряд показателей приведен в разрезе регионов Республики Казахстан.

По отдельным показателям уточнены или пересчитаны ранее опубликованные данные. Некоторые статистические данные за 2014г. являются предварительными и могут измениться в последующих публикациях.

При подготовке сборника использовались материалы текущей статистической отчетности и выборочных обследований населения.

В целях обеспечения сопоставимости при расчете национальных показателей максимально используется общепринятая международная методология.

Сборник предназначен для широкого круга читателей: экономистов, статистиков, научных работников, предпринимателей и непрофессиональных пользователей.

1. Халықтың тұрмыс деңгейінің негізгі индикаторлары

Основные индикаторы уровня жизни населения

Үй шаруашылықтарының нақты түпкілікті тұтынуы жеке үй шаруашылықтарымен үй шаруашылықтарына қызмет көрсететін мемлекеттік органдар мен коммерциялық емес ұйымдардан шығыстар есебінен немесе заттай нысанда әлеуметтік трансферттер арқылы сатып алынған тұтыну тауарлары мен қызмет көрсетулерін қамтиды.

Туған кезде халықтың күтілетін өмір сүру ұзақтығы туған ұрпақтың бір адамының осы ұрпақтың бүкіл ғұмырының ұзақтығындағы әрбір жастағы өлім деңгейі осы көрсеткіш есептелген жылдағыдай сақталып отырған жағдайдағы күтілетін өмір сүрудің жас санын көрсетеді.

Айлық жалақының ең төменгі мөлшері - біліктілікті қажет етпейтін қарапайым (онша күрделі емес) еңбек қызметкері қалыпты жағдайда және жұмыс уақытының қалыпты ұзақтығы кезінде еңбек нормаларын (еңбек міндеттерін) орындаған кезде бір айда оған төленетін ақшалай төлемдердің кепілдік берілген ең төменгі мөлшері. Тиісті қаржы жылына арналған республикалық бюджет туралы Қазақстан Республикасының заңымен жыл сайын белгіленетін айлық жалақының ең төменгі мөлшері ең төмен күнкөріс деңгейінен кем болмауға тиіс және ол қосымша ақылар мен үстеме ақыларды, өтемақы төлемдері мен әлеуметтік төлемдерді, сыйлықақылар мен басқа да ынталандыратын төлемдерді қамтымайды және жұмыс істелген уақытқа барабар төленеді.

Ең төмен зейнетақы – республикалық бюджет туралы заңда тиісті қаржы жылына белгіленген ең төмен зейнетақы мөлшері.

Мемлекеттік базалық зейнетақы төлемі – «Қазақстан Республикасында зейнетақы мен қамсыздандыру туралы» Қазақстан Республикасының 2013 жылғы 21 маусымдағы №105-V Заңымен белгіленген Қазақстан Республикасының азаматтарына зейнеткерлік жасына жеткен соң ай сайынғы ақшалай төлемі.

Мемлекеттік базалық зейнетақы төлемінің мөлшері республикалық бюджет туралы заңмен жыл сайын ең төменгі күнкөріс деңгейіне кезеңдік жақындаумен тиісті қаржы жылына белгіленеді.

Фактическое конечное потребление домашних хозяйств включает приобретенные индивидуальными домашними хозяйствами потребительские товары и услуги за счет расходов или полученные посредством социальных трансфертов в натуральной форме от государственных органов или некоммерческих организаций, обслуживающих домашние хозяйства.

Ожидаемая продолжительность жизни населения при рождении отражает число лет, которое в среднем предстояло бы прожить одному человеку из поколения родившихся при условии, что на протяжении всей жизни этого поколения уровень смертности в каждом возрасте останется таким, как в годы, для которых вычислен показатель.

Минимальный размер месячной заработной платы - гарантированный минимум денежных выплат работнику простого неквалифицированного (наименее сложного) труда при выполнении им норм труда (трудовых обязанностей) в нормальных условиях и при нормальной продолжительности рабочего времени в месяц. Минимальный размер месячной заработной платы, устанавливаемый ежегодно законом Республики Казахстан о республиканском бюджете на соответствующий финансовый год, не должен быть ниже прожиточного минимума и не включает в себя доплат и надбавок, компенсационных и социальных выплат, премий и других стимулирующих выплат и выплачивается пропорционально отработанному времени.

Минимальная пенсия – минимальный размер пенсии, установленный на соответствующий финансовый год законом о республиканском бюджете.

Государственная базовая пенсионная выплата - ежемесячная денежная выплата, предоставляемая гражданам Республики Казахстан по достижении пенсионного возраста, установленного Законом Республики Казахстан от 21 июня 2013г. №105-V «О пенсионном обеспечении в Республике Казахстан».

Размер государственной базовой пенсионной выплаты ежегодно устанавливается законом о республиканском бюджете на соответствующий финансовый год с поэтапным приближением к прожиточному минимуму.

1.1 Халықтың тұрмыс деңгейінің негізгі индикаторлары
Основные индикаторы уровня жизни населения

	1995	1996	1997	1998	1999	2000	
Халықтың табыстары							Доходы населения
Қолда бар табысты пайдалану шотындағы үй шаруашылықтарының түпкілікті тұтынуға жұмсаған шығыстары млрд. теңге	-	938,1	1 168,8	1 261,6	1 445,3	1 589,1	Расходы на конечное потребление домашних хозяйств в счете использования располагаемого дохода млрд. тенге
халықтың жан басына шаққанда, мың теңге	-	60,2	76,2	83,7	96,8	106,8	на душу населения, тыс. тенге
өткен жылға пайызбен	-	95,3	103,8	99,5	100,1	101,1	в процентах к предыдущему году
Халықтың атаулы ақшалай табыстары (бағалау), орташа алғанда бір айда халықтың жан басына шаққанда, теңге	-	2 371	2 849	3 020	5 539	6 352	Среднедушевые номинальные денежные доходы населения, тенге в месяц
Халықтың нақты ақшалай табыстары, өткен жылға пайызбен (бағалау) ¹⁾	-	98,9	102,4	99,0	104,2	101,3	Индекс реальных денежных доходов, в процентах к предыдущему году (оценка) ¹⁾
Халықтың 20 пайыздық топтары бойынша ақшалай табыстардың жалпы көлемін бөлу, пайызбен							Распределение денежных доходов по 20-ти процентным группам населения, в процентах
1-ші топ (ең аз табыстармен)	-	-	6,5	6,1	7,2	7,7	1-я группа (с наименьшими доходами)
5-ші топ (ең үлкен табыстармен)	-	-	41,8	42,1	43,3	41,0	5-я группа (с наибольшими доходами)
Халықтың 10%-дық топтары бойынша қорлар коэффициенті, есе	-	-	10,2	11,3	9,4	8,3	Коэффициент фондов, по 10% группам населения, раз
Халықтың ақшалай шығыстары (айына жан басына шаққанда орта есеппен), теңге	1 692	2 318	2 770	2 992	3 327	3 954	Денежные расходы населения (в среднем на душу населения в месяц), тенге
Тағайындалған айлық зейнетақының орташа мөлшері (жыл соңына) ²⁾ , теңге	1 876	3 283	3 554	3 964	4 104	4 298	Средний размер назначенной месячной пенсии (на конец года) ²⁾ , тенге
Тағайындалған мемлекеттік әлеуметтік жәрдемақының орташа мөлшері (жыл соңына), теңге	-	-	-	-	3 441	3 451	Средний размер назначенных государственных социальных пособий (на конец года), тенге
Тағайындалған мемлекеттік атаулы әлеуметтік жәрдемақының орташа айлық мөлшері, теңге	-	-	-	-	-	-	Среднемесячный размер назначенной государственной адресной социальной помощи, тенге
Күнкөрістің ең төменгі деңгейінің шамасы ³⁾							Величина прожиточного минимума ³⁾
(орта есеппен халықтың жан басына шаққанда), теңге	-	-	3 505	3 716	3 394	4 945	(в среднем на душу населения), тенге
Табысы күнкөрістің ең төменгі деңгейінің шамасынан төмен халықтың үлесі ³⁾ , пайызбен	-	-	38,3	39,0	34,5	31,8	Доля населения, имеющего доходы ниже величины прожиточного минимума ³⁾ , в процентах
Күнкөрістің ең төменгі деңгейінің шамасымен арақатынасы ³⁾ (орта есеппен халықтың жан басына шаққанда), пайызбен:							Соотношение с величиной прожиточного минимума ³⁾ (в среднем на душу населения), в процентах:
орташа жан басына шаққандағы ақшалай табыстардың тағайындалған айлық зейнетақысының орташа мөлшерінің ¹⁾	-	-	81,3	81,3	163,2	128,5	среднедушевых номинальных денежных доходов населения
	-	-	101,4	106,7	120,9	86,9	среднего размера назначенной месячной пенсии ¹⁾

	1995	1996	1997	1998	1999	2000	
Азық-түлік қоржынының құны ³⁾ , теңге	-	-	2 454	2 601	2 376	2 967	Стоимость продовольственной корзины ³⁾ , тенге
Табысы азық-түлік қоржынының құнынан төмен халықтың үлесі ³⁾ , пайызбен	-	-	12,7	16,2	14,5	11,7	Доля населения, имеющего доходы ниже стоимости продовольственной корзины ³⁾ , в процентах
Айлық жалақының ең төменгі мөлшері, теңге	262	1 550	2 129	2 395	2 605	2 680	Минимальный размер месячной заработной платы, тенге
Ең төмен зейнетақы, теңге	-	517	2 360	2 440	3 000	3 500	Минимальная пенсия, тенге
Денсаулық сақтау							
Аурухана төсектерінің 10 000 адамға шаққандағы саны, бірлік	120,1	103,7	87,0	79,6	72,6	72,1	Число больничных коек на 10 000 человек населения, единиц
Барлық мамандық дәрігерлерінің (тіс дәрігерлерінсіз) орташа бір жылдағы 10 000 адамға шаққандағы тізімдік саны	38,8	37,6	34,8	34,3	33,9	33,0	Списочная численность врачей всех специальностей (без зубных) в среднем за год на 10 000 человек населения
10 000 адамға шаққанда орта медициналық персонал саны	103,7	93,6	82,6	77,7	74,1	71,8	Численность среднего медицинского персонала на 10 000 человек населения
Білім беру							
Есепті жыл соңына мектепке дейінгі ұйымдар саны	5 058	-	1 533	1 338	1 102	1 089	Число дошкольных организаций на конец отчетного года
Мектепке дейінгі ұйымдарда 100 орынға келетін балалар саны	74	-	76	81	81	84	Количество детей на 100 мест в дошкольных организациях
Күндізгі жалпы білім беретін мектептер саны	8 839	8 685	8 258	8 321	8 321	8 353	Число дневных общеобразовательных школ
Күндізгі жалпы білім беретін мектептердегі оқушылар саны (оқу жылының басына, мың адам), барлығы	3 091,6	3 119,0	3 121,2	3 141,3	3 142,1	3 272,9	Численность учащихся в дневных общеобразовательных школах, всего (на начало учебного года, тыс. чел)
Жоғары оқу орындарының саны	112	111	133	144	163	170	Число высших учебных заведений
Халықтың 10 000 адамына шаққанда жоғары оқу орындардағы студенттердің саны	171	179	190	210	244	296	Численность учащихся ВУЗов на 10 000 человек населения
Техникалық және кәсіптік білім беру ұйымдарының саны	251	245	219	246	274	293	Число учебных заведений технического и профессионального образования
Халықтың 10 000 адамына шаққанда техникалық және кәсіптік білім беру ұйымдарындағы оқушылар саны	127	113	98	94	96	113	Численность учащихся в организациях технического и профессионального образования на 10 000 человек населения
Жылжымайтын мүлік							
Бір адамға шаққанда шаршы м. халықтың тұрғын үймен қамтамасыз етілуі	-	-	-	-	-	-	Обеспеченность населения жильем, кв.м. на одного человека
Халықтың ұзақ қолданылатын заттармен қамтамасыз етілуі, 100 отбасына шаққанда							
Телевизорлар	116	124	134	137	137	140	Обеспеченность домохозяйств товарами длительного пользования, на 100 семей
Фотоаппараттар	12	13	14	17	19	22	Телевизоры Фотоаппараты

Жалғасы

Продолжение

	1995	1996	1997	1998	1999	2000	
Тоңазытқыштар және мұздатқыштар	108	111	113	114	115	118	Холодильники и морозильники
Кір жуатын машиналар	97	99	101	102	102	103	Стиральные машины
Шаңсорғыштар	54	56	57	59	62	65	Пылесосы
Компьютерлер	-	-	-	-	-	-	Компьютеры
Ұялы телефон ⁴⁾	-	-	-	-	-	-	Сотовые телефоны ⁴⁾

Жалғасы

Продолжение

	2001	2002	2003	2004	2005	2006	
Халықтың табыстары							Доходы населения
Қолда бар табысты пайдалану шотындағы үй шаруашылықтарының түпкілікті тұтынуға жұмсаған шығыстары млрд. теңге	1 850,8	1 993,7	2 434,4	3 053,7	3 685,8	4 547,3	Расходы на конечное потребление домашних хозяйств в счете использования располагаемого дохода млрд. тенге
халықтың жан басына шаққанда, мың теңге	124,6	134,2	163,3	203,4	243,3	297,1	на душу населения, тыс. тенге
өткен жылға пайызбен	107,6	101,0	111,9	114,1	110,9	112,7	в процентах к предыдущему году
Халықтың атаулы ақшалай табыстары (бағалау), орташа алғанда бір айда халықтың жан басына шаққанда, теңге	7 670	8 958	10 533	12 817	15 787	19 152	Среднедушевые номинальные денежные доходы населения, тенге в месяц
Халықтың нақты ақшалай табыстары, өткен жылға пайызбен (бағалау) ¹⁾	111,3	110,3	110,5	113,8	114,5	111,7	Индекс реальных денежных доходов, в процентах к предыдущему году (оценка) ¹⁾
Халықтың 20 пайыздық топтары бойынша ақшалай табыстардың жалпы көлемін бөлу, пайызбен							Распределение денежных доходов по 20-ти процентным группам населения, в процентах
1-ші топ (ең аз табыстармен)	7,3	7,7	7,9	8,4	8,5	8,4	1-я группа (с наименьшими доходами)
5-ші топ (ең үлкен табыстармен)	41,9	41,4	40,0	39,6	39,5	40,7	5-я группа (с наибольшими доходами)
Халықтың 10%-дық топтары бойынша қорлар коэффициенті, есе	8,8	8,1	7,4	6,8	6,8	7,4	Коэффициент фондов, по 10% группам населения, раз
Халықтың ақшалай шығыстары (айына жан басына шаққанда орта есеппен), теңге	4 918	5 671	6 674	7 500	8 800	12 602	Денежные расходы населения (в среднем на душу населения в месяц), тенге
Тағайындалған айлық зейнетақының орташа мөлшері (жыл соңына) ²⁾ , теңге	4 947	5 818	8 198	8 628	9 061	9 898	Средний размер назначенной месячной пенсии (на конец года) ²⁾ , тенге
Тағайындалған мемлекеттік әлеуметтік жәрдемақының орташа мөлшері (жыл соңына), теңге	3 630	4 095	4 394	4 602	6 627	7 528	Средний размер назначенных государственных социальных пособий (на конец года), тенге
Тағайындалған мемлекеттік атаулы әлеуметтік жәрдемақының орташа айлық мөлшері, теңге	-	-	714	778	835	827	Среднемесячный размер назначенной государственной адресной социальной помощи, тенге
Күнкөрістің ең төменгі деңгейінің шамасы ³⁾ (орта есеппен халықтың жан басына шаққанда), теңге	5 655	6 003	6 457	6 785	7 618	8 410	Величина прожиточного минимума ³⁾ (в среднем на душу населения), тенге
Табысы күнкөрістің ең төменгі деңгейінің шамасынан төмен халықтың үлесі ³⁾ , пайызбен	46,7	44,5	37,5	33,9	31,6	18,2	Доля населения, имеющего доходы ниже величины прожиточного минимума ³⁾ , в процентах

	2001	2002	2003	2004	2005	2006	
Күнкөрістің ең төменгі деңгейінің шамасымен арақатынасы ³⁾ (орта есеппен халықтың жан басына шаққанда), пайызбен:							Соотношение с величиной прожиточного минимума ³⁾ (в среднем на душу населения), в процентах:
орташа жан басына шаққандағы ақшалай табыстармен	135,6	149,2	163,1	188,9	207,2	227,7	среднедушевых номинальных денежных доходов населения
тағайындалған айлық зейнетақысының орташа мөлшерімен ¹⁾	87,5	96,9	127,0	127,2	118,9	117,7	среднего размера назначенной месячной пенсии ¹⁾
Азық-түлік қоржынының құны ³⁾ , теңге	3 393	3 602	3 874	4 071	4 571	5 046	Стоимость продовольственной корзины ³⁾ , тенге
Табысы азық-түлік қоржынының құнынан төмен халықтың үлесі ³⁾ , пайызбен	16,1	13,8	9,1	6,3	5,2	2,7	Доля населения, имеющего доходы ниже стоимости продовольственной корзины ³⁾ , в процентах
Айлық жалақының ең төменгі мөлшері, теңге	3 484	4 181	5 000	6 600	8 100	9 200	Минимальный размер месячной заработной платы, тенге
Ең төмен зейнетақы, теңге	4 000	4 336	5 500	5 800	6 200	6 700	Минимальная пенсия, тенге
Денсаулық сақтау							Здравоохранение
Аурухана төсектерінің 10 000 адамға шаққандағы саны, бірлік	74,4	75,3	76,8	77,4	77,3	77,3	Число больничных коек на 10 000 человек населения, единиц
Барлық мамандық дәрігерлерінің (тіс дәрігерлерінсіз) орташа бір жылдағы 10 000 адамға шаққандағы тізімдік саны	34,6	36,1	36,5	36,3	36,5	37,6	Списочная численность врачей всех специальностей (без зубных) в среднем за год на 10 000 человек населения
10 000 адамға шаққанда орта медициналық персонал саны	73,8	76,3	76,9	77,6	78,6	81,8	Численность среднего медицинского персонала на 10 000 человек населения
Білім беру							Образование
Есепті жыл соңына мектепке дейінгі ұйымдар саны	1 103	1 095	1 106	1 120	1 179	1 327	Число дошкольных организаций на конец отчетного года
Мектепке дейінгі ұйымдарда 100 орынға келетін балалар саны	86	90	95	99	103	105	Количество детей на 100 мест в дошкольных организациях
Күндізгі жалпы білім беретін мектептер саны	8 456	8 381	8 254	8 221	8 157	8 055	Число дневных общеобразовательных школ
Күндізгі жалпы білім беретін мектептердегі оқушылар саны (оқу жылының басына, мың адам), барлығы	3 109,6	3 139,5	3 044,7	2 935,9	2 824,6	2 715,9	Численность учащихся в дневных общеобразовательных школах, всего (на начало учебного года, тыс. чел)
Жоғары оқу орындарының саны	185	177	180	181	181	176	Число высших учебных заведений
Халықтың 10 000 адамына шаққанда жоғары оқу орындардағы студенттердің саны	347	402	442	499	510	499	Численность учащихся ВУЗов на 10 000 человек населения
Техникалық және кәсіптік білім беру ұйымдарының саны	318	335	357	385	415	442	Число учебных заведений технического и профессионального образования
Халықтың 10 000 адамына шаққанда техникалық және кәсіптік білім беру ұйымдарындағы оқушылар саны	132	142	168	225	261	294	Численность учащихся в организациях технического и профессионального образования на 10 000 человек населения
Жылжымайтын мүлік							Недвижимость
Бір адамға шаққанда шаршы м. халықтың тұрғын үймен қамтамасыз етілуі	16,3	16,6	17,0	17,3	17,5	17,6	Обеспеченность населения жильем, кв.м. на одного человека
Халықтың ұзақ қолданылатын заттармен қамтамасыз етілуі, 100 отбасына шаққанда							Обеспеченность домохозяйств товарами длительного пользования, на 100 семей

	2001	2002	2003	2004	2005	2006	
Телевизорлар	142	142	147	154	163	173	Телевизоры
Фотоаппараттар	29	33	38	41	44	46	Фотоаппараты
Тоңазытқыштар және мұздатқыштар	120	121	125	126	126	133	Холодильники и морозильники
Кір жуатын машиналар	105	106	108	105	106	109	Стиральные машины
Шаңсорғыштар	65	66	70	77	87	99	Пылесосы
Компьютерлер	1	3	3	17	27	39	Компьютеры
Ұялы телефон ⁴⁾	-	3	5	7	12	29	Сотовые телефоны ⁴⁾

	2007	2008	2009	2010	
Халықтың табыстары					Доходы населения
Қолда бар табысты пайдалану шотындағы үй шаруашылықтарының түпкілікті тұтынуға жұмсаған шығыстары					Расходы на конечное потребление домашних хозяйств в счете использования располагаемого дохода
млрд. теңге	5 641,2	6 970,5	7 912,6	9 721,1	млрд. тенге
халықтың жан басына шаққанда, мың теңге	364,3	444,7	491,7	595,6	на душу населения, тыс. тенге
өткен жылға пайызбен	110,9	107,8	100,6	111,8	в процентах к предыдущему году
Халықтың атаулы ақшалай табыстары (бағалау), орташа алғанда бір айда халықтың жан басына шаққанда, теңге	25 226	32 984	34 282	38 779	Среднедушевые номинальные денежные доходы населения, тенге в месяц
Халықтың нақты ақшалай табыстары, өткен жылға пайызбен (бағалау) ¹⁾	118,9	111,8	96,9	105,6	Индекс реальных денежных доходов, в процентах к предыдущему году (оценка) ¹⁾
Халықтың 20 пайыздық топтары бойынша ақшалай табыстардың жалпы көлемін бөлу, пайызбен					Распределение денежных доходов по 20-ти процентным группам населения, в процентах
1-ші топ (ең аз табыстармен)	8,5	9,2	9,7	9,4	1-я группа (с наименьшими доходами)
5-ші топ (ең үлкен табыстармен)	40,5	38,9	37,0	37,9	5-я группа (с наибольшими доходами)
Халықтың 10%-дық топтары бойынша қорлар коэффициенті, есе	7,2	6,2	5,3	5,7	Коэффициент фондов, по 10% группам населения, раз
Халықтың ақшалай шығыстары (айына жан басына шаққанда орта есеппен), теңге	15 516	18 324	19 718	24 460	Денежные расходы населения (в среднем на душу населения в месяц), тенге
Тағайындалған айлық зейнетақының орташа мөлшері (жыл соңына) ²⁾ , теңге	10 654	13 418	17 090	21 238	Средний размер назначенной месячной пенсии (на конец года) ²⁾ , тенге
Тағайындалған мемлекеттік әлеуметтік жәрдемақының орташа мөлшері (жыл соңына), теңге	8 366	11 319	12 888	14 037	Средний размер назначенных государственных социальных пособий (на конец года), тенге
Тағайындалған мемлекеттік атаулы әлеуметтік жәрдемақының орташа айлық мөлшері, теңге	922	1 162	1 130	1 194	Среднемесячный размер назначенной государственной адресной социальной помощи, тенге
Күнкөрістің ең төменгі деңгейінің шамасы ³⁾ (орта есеппен халықтың жан басына шаққанда), теңге	9 653	12 364	12 660	13 487	Величина прожиточного минимума ³⁾ (в среднем на душу населения), тенге
Табысы күнкөрістің ең төменгі деңгейінің шамасынан төмен халықтың үлесі ³⁾ , пайызбен	12,7	12,1	8,2	6,5	Доля населения, имеющего доходы ниже величины прожиточного минимума ³⁾ , в процентах

	2007	2008	2009	2010	
Күнкөрістің ең төменгі деңгейінің шамасымен арақатынасы ³⁾ (орта есеппен халықтың жан басына шаққанда), пайызбен:					Соотношение с величиной прожиточного минимума ³⁾ (в среднем на душу населения), в процентах:
орташа жан басына шаққандағы ақшалай табыстарымен тағайындалған айлық зейнетақысының орташа мөлшерімен ¹⁾	261,3	266,8	270,8	287,5	среднедушевых номинальных денежных доходов населения
Азық-түлік қоржынының құны ³⁾ , теңге	110,4	108,5	135,0	157,5	среднего размера назначенной месячной пенсии ¹⁾
Табысы азық-түлік қоржынының құнынан төмен халықтың үлесі ³⁾ , пайызбен	5 792	7 419	7 597	8 092	Стоимость продовольственной корзины ³⁾ , тенге
Айлық жалақының ең төменгі мөлшері, теңге					Доля населения, имеющего доходы ниже стоимости
Ең төмен зейнетақы, теңге	1,4	1,2	0,6	0,4	продовольственной корзины ³⁾ , в процентах
Денсаулық сақтау	9 752	11 270	13 594	14 952	Минимальный размер месячной заработной платы, тенге
Аурухана төсектерінің 10 000 адамға шаққандағы саны, бірлік	7 236	7 900	9 875	12 344	Минимальная пенсия, тенге
Барлық мамандық дәрігерлерінің (тіс дәрігерлерінсіз) орташа бір жылдағы 10 000 адамға шаққандағы тізімдік саны					Здравоохранение
10 000 адамға шаққанда орта медициналық персонал саны	76,8	76,6	75,6	72,4	Число больничных коек на 10 000 человек населения, единиц
Білім беру					Списочная численность врачей всех специальностей
Есепті жыл соңына мектепке дейінгі ұйымдар саны	38,4	37,4	37,8	38,8	(без зубных) в среднем за год на 10 000 человек населения
Мектепке дейінгі ұйымдарда 100 орынға келетін балалар саны	84,0	83,5	86,4	87,5	Численность среднего медицинского персонала на 10 000 человек населения
Күндізгі жалпы білім беретін мектептер саны					Образование
Күндізгі жалпы білім беретін мектептердегі оқушылар саны					Число дошкольных организаций на конец отчетного года
(оқу жылының басына, мың адам), барлығы	1 500	1 692	1 852	4 781	Количество детей на 100 мест в дошкольных организациях
Жоғары оқу орындарының саны	108	108	106	105	Число дневных общеобразовательных школ
Халықтың 10 000 адамына шаққанда жоғары оқу орындардағы студенттердің саны	7 958	7 859	7 811	7 755	Численность учащихся в дневных общеобразовательных школах,
Техникалық және кәсіптік білім беру ұйымдарының саны	2 627,4	2 561,6	2 534,0	2 531,0	всего (на начало учебного года, тыс. чел)
Халықтың 10 000 адамына шаққанда жоғары оқу орындардағы студенттердің саны	167	143	148	149	Число высших учебных заведений
Техникалық және кәсіптік білім беру ұйымдарының саны	460	402	381	377	Численность учащихся ВУЗов на 10 000 человек населения
Халықтың 10 000 адамына шаққанда техникалық және кәсіптік білім беру ұйымдарындағы оқушылар саны	460	471	480	494	Число учебных заведений технического и профессионального образования
Жылжымайтын мүлік					Численность учащихся в организациях технического и профессионального образования на 10 000 человек населения
Бір адамға шаққанда шаршы м. халықтың тұрғын үймен қамтамасыз етілуі	321	320	309	299	Недвижимость
Халықтың ұзақ қолданылатын заттармен қамтамасыз етілуі, 100 отбасына шаққанда	17,9	18,1	18,3	18,4	Обеспеченность населения жильем, кв.м. на одного человека
Телевизорлар	181	185	187	173	Обеспеченность домохозяйств товарами длительного пользования, на 100 семей
Фотоаппараттар	48	51	52	47	Телевизоры
Тоңазытқыштар және мұздатқыштар	139	144	147	131	Фотоаппараты
Кір жуатын машиналар	114	115	116	103	Холодильники и морозильники
Шаңсорғыштар	118	132	143	137	Стиральные машины
Компьютерлер	56	73	79	73	Пылесосы
Ұялы телефон ⁴⁾	50	74	97	115	Компьютеры
					Сотовые телефоны ⁴⁾

	2011	2012	2013	2014	
Халықтың табыстары					Доходы населения
Қолда бар табысты пайдалану шотындағы үй шаруашылықтарының түпкілікті тұтынуға жұмсаған шығыстары					Расходы на конечное потребление домашних хозяйств в счете использования располагаемого дохода
млрд. теңге	11 568,5	13 622,6	17 535,5	18 121,7 ⁵⁾	млрд. тенге
халықтың жан басына шаққанда, мың теңге	698,7	811,3	1 029,4	1 048,1 ⁵⁾	на душу населения, тыс. тенге
өткен жылға пайызбен	110,9	111,0	112,6	97,7 ⁵⁾	в процентах к предыдущему году
Халықтың атаулы ақшалай табыстары (бағалау), орташа алғанда бір айда халықтың жан басына шаққанда, теңге	45 936	51 594	56 235	62 007	Среднедушевые номинальные денежные доходы населения, тенге в месяц
Халықтың нақты ақшалай табыстары, өткен жылға пайызбен (бағалау) ¹⁾	109,4	106,9	103,0	103,3	Индекс реальных денежных доходов, в процентах к предыдущему году (оценка) ¹⁾
Халықтың 20 пайыздық топтары бойынша ақшалай табыстардың жалпы көлемін бөлу, пайызбен					Распределение денежных доходов по 20-ти процентным группам населения, в процентах
1-ші топ (ең аз табыстармен)	9,1	9,2	9,4	9,4	1-я группа (с наименьшими доходами)
5-ші топ (ең үлкен табыстармен)	38,7	38,2	37,6	37,8	5-я группа (с наибольшими доходами)
Халықтың 10%-дық топтары бойынша қорлар коэффициенті, есе	6,1	5,9	5,6	5,7	Коэффициент фондов, по 10% группам населения, раз
Халықтың ақшалай шығыстары (айына жан басына шаққанда орта есеппен), теңге	28 892	31 886	34 796	37 131	Денежные расходы населения (в среднем на душу населения в месяц), тенге
Нақты жалақының индексі, өткен жылға пайызбен ¹⁾	107,1	107,0	101,9	103,9	Индекс реальной заработной платы, в процентах к предыдущему году ¹⁾
Тағайындалған айлық зейнетақының орташа мөлшері (жыл соңына) ²⁾ , теңге	27 388	29 644	31 918	36 068	Средний размер назначенной месячной пенсии (на конец года) ²⁾ , тенге
Тағайындалған мемлекеттік әлеуметтік жәрдемақының орташа мөлшері (жыл соңына), теңге	15 520	16 384	17 742	19 918	Средний размер назначенных государственных социальных пособий (на конец года), тенге
Тағайындалған мемлекеттік атаулы әлеуметтік жәрдемақының орташа айлық мөлшері, теңге	1 494	1 605	1 932	1 971	Среднемесячный размер назначенной государственной адресной социальной помощи, тенге
Күнкөрістің ең төменгі деңгейінің шамасы ³⁾					Величина прожиточного минимума ³⁾
(орта есеппен халықтың жан басына шаққанда), теңге	16 072	16 815	17 789	19 068	(в среднем на душу населения), тенге
Табысы күнкөрістің ең төменгі деңгейінің шамасынан төмен халықтың үлесі ³⁾ , пайызбен	5,5	3,8	2,9	2,8	Доля населения, имеющего доходы ниже величины прожиточного минимума ³⁾ , в процентах
Күнкөрістің ең төменгі деңгейінің шамасымен арақатынасы ³⁾					Соотношение с величиной прожиточного минимума ³⁾
(орта есеппен халықтың жан басына шаққанда), пайызбен:					(в среднем на душу населения), в процентах:
орташа жан басына шаққандағы ақшалай табыстармен	285,8	306,8	316,1	325,2	среднедушевых номинальных денежных доходов населения
тағайындалған айлық зейнетақысының орташа мөлшерімен ¹⁾	170,4	176,3	179,4	189,2	среднего размера назначенной месячной пенсии ¹⁾
Азық-түлік қоржынының құны ³⁾ , теңге	9 643	10 089	10 674	11 441	Стоимость продовольственной корзины ³⁾ , тенге
Табысы азық-түлік қоржынының құнынан төмен халықтың үлесі ³⁾ , пайызбен	0,5	0,2	0,1	0,1	Доля населения, имеющего доходы ниже стоимости продовольственной корзины ³⁾ , в процентах

	2011	2012	2013	2014	
Айлық жалақының ең төменгі мөлшері, теңге	15 999	17 439	18 660	19 966	Минимальный размер месячной заработной платы, тенге
Ең төмен зейнетақы, теңге	16 047	17 491	19 066	21 736	Минимальная пенсия, тенге
Денсаулық сақтау					Здравоохранение
Аурухана төсектерінің 10 000 адамға шаққандағы саны, бірлік	70,6	66,8	62,6	60,4	Число больничных коек на 10 000 человек населения, единиц
Барлық мамандық дәрігерлерінің (тіс дәрігерлерінсіз) орташа бір жылдағы 10 000 адамға шаққандағы тізімдік саны	37,6	38,4	38,8	39,5	Списочная численность врачей всех специальностей (без зубных) в среднем за год на 10 000 человек населения
10 000 адамға шаққанда орта медициналық персонал саны	96,5	100,4	99,5	91,9	Численность среднего медицинского персонала на 10 000 человек населения
Білім беру					Образование
Есепті жыл соңына мектепке дейінгі ұйымдар саны	6 133	7 221	7 661	8 467	Число дошкольных организаций на конец отчетного года
Мектепке дейінгі ұйымдарда 100 орынға келетін балалар саны	104	105	105	109	Количество детей на 100 мест в дошкольных организациях
Күндізгі жалпы білім беретін мектептер саны	7 706	7 636	7 561	7 562	Число дневных общеобразовательных школ
Күндізгі жалпы білім беретін мектептердегі оқушылар саны (оқу жылының басына, мың адам), барлығы	2 522,8	2 533,9	2 581,6	2 685,1	Численность учащихся в дневных общеобразовательных школах, всего (на начало учебного года, тыс. чел)
Жоғары оқу орындарының саны	146	139	128	126	Число высших учебных заведений
Халықтың 10 000 адамына шаққанда жоғары оқу орындардағы студенттердің саны	378	338	307	274	Численность учащихся ВУЗов на 10 000 человек населения
Техникалық және кәсіптік білім беру ұйымдарының саны	494	613	790	775	Число учебных заведений технического и профессионального образования
Халықтың 10 000 адамына шаққанда техникалық және кәсіптік білім беру ұйымдарындағы оқушылар саны	295	309	327	306	Численность учащихся в организациях технического и профессионального образования на 10 000 человек населения
Жылжымайтын мүлік					Недвижимость
Бір адамға шаққанда шаршы м. халықтың тұрғын үймен қамтамасыз етілуі	18,7	19,6	20,9	21,0	Обеспеченность населения жильем, кв.м. на одного человека
Телевизорлар	192	218	239	247	Телевизоры
Фотоаппараттар	48	49	48	48	Фотоаппараты
Тоңазытқыштар және мұздатқыштар	141	155	164	171	Холодильники и морозильники
Кір жуатын машиналар	112	120	129	134	Стиральные машины
Шаңсорғыштар	158	185	231	234	Пылесосы
Компьютерлер	79	84	102	119	Компьютеры
Ұялы телефон ⁴⁾	156	178	198	205	Сотовые телефоны ⁴⁾

³⁾ Тұтыну бағасының индексіне түзетумен.

С корректировкой на индекс потребительских цен.

²⁾ Әлеуетті құрылымдарды есепке алғандағы деректер, базалық зейнетақы төлемдерін есептемегенде.

Данные с учетом силовых структур, без учета базовых пенсионных выплат.

³⁾ Осы жерде және бұдан кейінгі кестелерде 2006 жылғы деректермен салыстыру мақсатында, 2006 жылғы 1 қаңтардан бастап енгізілген, күнкөрістің ең төменгі деңгейінің шамасын есептеудің жаңа әдістемесіне сәйкес қайта есептелген 2001-2005 жылдардағы деректер көрсетілген. Здесь и в последующих таблицах сборника в целях сопоставимости с данными за 2006г. данные за 2001-2005гг. представлены пересчитанные в соответствии с новой методикой расчета величины прожиточного минимума, введенной с 1 января 2006г.

⁴⁾ Үй шаруашылықтарын іріктеп зерттеу деректері бойынша.

По материалам выборочного обследования домашних хозяйств.

⁵⁾ Алдын ала деректер.

Предварительные данные.

2. Негізгі макроэкономикалық көрсеткіштер

Основные макроэкономические показатели

Жалпы ішкі өнім (ЖІӨ) өндіріс сатысында жалпы қосылған құн салалар бойынша жинақтау жолымен алынады. Жалпы ішкі өнім нарық бағасы бойынша есептеледі, яғни өзге өнімдерге және импортқа салынған таза салықтарды қамтиды. “Таза” термині салықтың тиісті демеу қаржылары шегеріліп көрсетілгенін білдіреді. Бұл елдің экономикалық қызметінің түпкілікті нәтижесін сипаттайтын ұлттық шоттар жүйесінің аса маңызды көрсеткіштерінің бірі.

Тұтыну бағасының индексі (ТБИ) халықтың жеке тұтынуы үшін сатып алған тауарлар мен қызметтердің тіркелген тізбе бағасының орта деңгейінің әр уақыттағы өзгерісін сипаттайды. Тұтыну бағасы индексінің есебі екі деректеме көзінен алынған ақпарат негізінде жүргізіледі:

сауда орындары мен қызмет көрсету орындарынан осы мақсатқа арнап арнайы сұрыпталып, тікелей тіркеу жолымен жиналған бағалардың өзгеруі туралы деректері; өткен жылғы халықтың нақты тұтыну шығындары құрылымындағы үй шаруашылығын зерттеу материалдары.

Мемлекеттік бюджет өз араларында өзара өтетін операциялар ескерілместен, республикалық және жергілікті бюджеттерді біріктіретін, мемлекеттің орталықтандырылған ақша қоры болып табылады.

Салықтық, салықтық емес түсімдер, негізгі капиталды сатудан түскен түсімдер, трансферттік түсімдер **бюджет кірістері** болып табылады.

Шығындар, бюджет кредиттері, қаржы активтерін сатып алу, қарыздарды өтеу **бюджеттің шығыстары** болып табылады.

Бюджет тапшылығы кірістер мен шығындар, таза бюджеттік кредиттеу және қаржы активтерімен операциялар бойынша сальдо арасындағы айырмаға тең.

Үй шаруашылықтарының түпкілікті тұтынуына арналған шығыстарына барлық сауда кәсіпорындары, қалалық базар және ұйымдастырылмаған (көшедегі) сауда; тұрмыстық қызмет көрсететін, жолаушы көлік, байланыс кәсіпорындары; қонақ үйлер; мәдени, денсаулық сақтау, білім беру ақылы мекемелерде тұтыну тауарлар мен қызметтерді алу үшін үй шаруашылықтарының шығыстары, сондай-ақ өзіне жасалған (өзінің қосалқы шаруашылықтың ауыл шаруашылық өнімі, өзіне меншікті пәтер-үйде тұру бойынша шартты есептелген қызметтері) және еңбекақы ретінде алынған заттай түрдегі тауарлар мен қызметтерді тұтынуы қосылады.

Валовой внутренний продукт (ВВП) на стадии производства получается путем суммирования валовой добавленной стоимости по отраслям. Валовой внутренний продукт рассчитывается по рыночным ценам, то есть включает в себя чистые налоги на продукты и импорт. Термин “чистый” означает, что налоги показаны за вычетом соответствующих субсидий. Это - один из важнейших показателей системы национальных счетов, характеризующий конечный результат экономической деятельности страны.

Индекс потребительских цен (ИПЦ) характеризует изменение во времени среднего уровня цен на фиксированный перечень товаров и услуг, приобретаемый населением для личного потребления. Расчет индекса потребительских цен производится на базе информации, полученной из двух источников:

данных об изменении цен, собранных путем их непосредственной регистрации в специально отобранных для этих целей торговых точках и местах оказания услуг;

материалов обследования домашних хозяйств в части структуры фактических потребительских расходов населения за предыдущий год.

Государственным бюджетом является централизованный денежный фонд государства, объединяющий республиканский и местные бюджеты без учета взаимопоглощаемых операций между ними.

Доходами бюджета являются налоговые, неналоговые поступления, поступления от продажи основного капитала, поступления трансфертов.

Расходами бюджета являются затраты, бюджетные кредиты, приобретение финансовых активов, погашение займов.

Дефицит бюджета равен разнице между доходами и затратами, чистым бюджетным кредитованием и сальдо по операциям с финансовыми активами.

Расходы на конечное потребление домашних хозяйств включают расходы домашних хозяйств на приобретение потребительских товаров и услуг во всех торговых предприятиях, на городских рынках и через неорганизованную (уличную) торговлю, предприятиях бытового обслуживания, пассажирского транспорта, связи, гостиницах, платных учреждениях культуры, здравоохранения, образования, а также потребление товаров и услуг в натуральной форме, произведенных для себя (сельскохозяйственная продукция личных подсобных хозяйств, условно исчисленные услуги по проживанию в собственном жилище) и полученных в качестве оплаты труда.

2.1 Негізгі макроэкономикалық көрсеткіштер
Основные макроэкономические показатели

	2010	2011	2012	2013	2014	
Жалпы ішкі өнім:						Валовой внутренний продукт:
млрд. теңге	21 815,5	27 571,9	30 347,0	35 275,2	39 040,9	млрд. теңге
халықтың жан басына шаққанда,						на душу населения,
мың теңге	1 336,6	1 665,3	1 807,3	2 070,7	2 258,1	тыс. теңге
ЖІӨ-нің нақты өзгеруі,						Реальное изменение ВВП,
өткен жылға пайызбен ¹⁾	107,3	107,5	105,0	106,0	104,4	в процентах к предыдущему году ¹⁾
Ұлттық банктің ресми бағамы						ВВП на душу населения по
бойынша халықтың жан басына						официальному курсу Нацбанка,
шаққандағы ЖІӨ, АҚШ доллары	9 071,0	11 358,0	12 120,5	13 611,5	12 601,7	долларов США
Мемлекеттік бюджет табысы						Доходы государственного бюджета
млрд. теңге	4 299,1	5 370,8	5 813,0	6 382,4	7 321,3	млрд. теңге
ЖІӨ-ге пайызбен	19,7	19,5	19,2	18,1	18,8	в процентах к ВВП
Мемлекеттік бюджет шығысы						Расходы государственного бюджета
млрд. теңге	4 457,2	5 423,3	6 269,0	6 852,7	7 791,9	млрд. теңге
ЖІӨ-ге пайызбен	20,4	19,7	20,7	19,4	20,0	в процентах к ВВП
Мемлекеттік бюджеттің тапшылығы						Дефицит государственного бюджета
млрд. теңге	-527,3	-568,6	-890,3	-700,9	-1 086,7	млрд. теңге
ЖІӨ-ге пайызбен	-2,4	-2,1	-2,9	-2,0	-2,8	в процентах к ВВП
Әлеуметтік қамсыздандыру және						Доля государственных расходов
әлеуметтік көмекке жұмсалған						на социальное обеспечение и
мемлекеттік шығыстардың ЖІӨ-дегі						социальную помощь в ВВП,
үлесі, пайызбен	4,2	4,1	4,1	3,9	4,0	в процентах
Білім беруге жұмсалған мемлекеттік						Доля государственных расходов на
шығыстардың ЖІӨ-дегі үлесі,						образование в ВВП, в процентах
пайызбен	3,5	3,6	4,0	3,5	3,5	Доля государственных расходов на
Денсаулық сақтауға жұмсалған						здравоохранение в ВВП,
мемлекеттік шығыстардың ЖІӨ-дегі						в процентах
үлесі, пайызбен	2,5	2,3	2,4	2,3	2,2	Объем производства промышленной
Өнеркәсіптік өнім (тауар, қызмет)						продукции
өндірісінің көлемі, млрд. теңге	12 105,5	15 929,1	16 851,8	17 834,0	18 531,8	(товаров, услуг), млрд. теңге
Ауыл шаруашылығы өнімдерінің						Валовой выпуск продукции (услуг)
(қызметтерінің) жалпы шығарылымы,						сельского хозяйства в текущих ценах,
ағымдағы бағаларда, млрд. теңге	1 442,6	2 286,0	1 999,0	2 386,1	2 527,9	млрд. теңге
Тұтыну бағасының индексі (қаңтар-						Индекс потребительских цен
желтоқсан өткен жылғы қаңтар-						(январь-декабрь к январю-декабрю
желтоқсанға), пайызбен	107,1	108,3	105,1	105,8	106,7	предыдущего года), в процентах
Халық саны (жыл соңына):						Численность населения (на конец
	16 440,1	16 673,1	16 909,8	17 160,8	17 417,7	года):
мың адам						тыс. человек
өткен жылға пайызбен	101,5	101,4	101,4	101,5	101,5	в процентах к предыдущему году
Халықтың табиғи өсімі, кемүі (-):мың						Естественный прирост населения,
адам						убыль (-) населения: тыс. человек
мың адам	221,6	227,9	238,1	251,3	269,1	тыс.человек
1 000 адамға шаққанда	13,57	13,77	14,18	14,75	15,56	на 1 000 населения
Пайдалануға берілген тұрғын						Ввод в эксплуатацию
ғимараттар:						жилых зданий:
мың шаршы метр (жалпы						
алаңның)	6 409	6 531	6 743	6 844	7 516	тыс. кв. м (общей площади)
өткен жылға пайызбен	100,1	101,9	103,2	101,5	109,8	в процентах к предыдущему году
Бөлшек сауда:						Розничная торговля:
млрд. теңге	3 197,1	3 865,8	4 567,7	5 474,3	6 332,2	млрд. теңге
Бөлшек сауданың						индекс физического объема
нақты көлем индексі						розничной торговли в процентах
өткен жылға пайызбен	117,9	111,7	113,4	116,0	107,9	к предыдущему году
Халыққа көрсетілген қызметтер						Объем оказанных услуг
көлемі						населению
млрд. теңге	167,1	235,5	231,1	315,6	351,7	млрд. теңге

2.2 Қазақстан Республикасы бюджеттік жүйесінің әлеуметтік-мәдени іс-шараларға шығыстары
Расходы бюджетной системы Республики Казахстан на социально-культурные мероприятия

	мемлекеттік бюджет государственный бюджет		оның ішінде в том числе				
			республикалық бюджет республиканский бюджет		жергілікті бюджет местный бюджет		
	млн.теңге млн. тенге	ЖІӨ-ге пайызбен в процентах к ВВП	млн.теңге млн.тенге	ЖІӨ-ге пайызбен в процентах к ВВП	млн.теңге млн. тенге	ЖІӨ-ге пайызбен в процентах к ВВП	
2010							
Әлеуметтік-мәдени іс-шараларға шығыстар - барлығы	2 439 457,5	12,0	1 574 464,5	7,2	1 187 244,9	5,5	Расходы на социально-культурные мероприятия – всего
соның ішінде:							в том числе:
әлеуметтік қамсыздандыру және әлеуметтік көмек қорытындыға пайызбен	905 272,7	4,2	835 497,5	3,8	97 380,9	0,5	социальное обеспечение и соц. помощь
білім беру қорытындыға пайызбен	37,1	-	53,1	-	8,2	-	в процентах к итогу
денсаулық сақтау қорытындыға пайызбен	755 294,8	3,5	236 392,9	1,1	629 716,6	2,9	образование
мәдениет, спорт, туризм және ақпараттық кеңістік қорытындыға пайызбен	31,0	-	15,0	-	53,0	-	в процентах к итогу
мәдениет, спорт, туризм және ақпараттық кеңістік қорытындыға пайызбен	551 325,7	2,5	367 185,5	1,7	330 351,9	1,5	здравоохранение
мәдениет, спорт, туризм және ақпараттық кеңістік қорытындыға пайызбен	22,6	-	23,3	-	27,8	-	в процентах к итогу
мәдениет, спорт, туризм және ақпараттық кеңістік қорытындыға пайызбен	227 564,3	1,1	135 388,6	0,6	129 795,5	0,6	культура, спорт, туризм и информационное пространство
мәдениет, спорт, туризм және ақпараттық кеңістік қорытындыға пайызбен	9,3	-	8,6	-	10,9	-	в процентах к итогу
2011							
Әлеуметтік-мәдени іс-шараларға шығыстар - барлығы	2 948 296,6	10,7	1 847 846,1	6,7	1 371 319,8	4,9	Расходы на социально-культурные мероприятия – всего
соның ішінде:							в том числе:
әлеуметтік қамсыздандыру және әлеуметтік көмек қорытындыға пайызбен	1 133 573,6	4,1	1 044 390,9	3,8	95 497,4	0,3	социальное обеспечение и соц. помощь
білім беру қорытындыға пайызбен	38,4	-	56,5	-	6,9	-	в процентах к итогу
денсаулық сақтау қорытындыға пайызбен	986 773,4	3,6	310 709,4	1,1	774 698,8	2,8	образование
мәдениет, спорт, туризм және ақпараттық кеңістік қорытындыға пайызбен	33,5	-	16,8	-	56,5	-	в процентах к итогу
мәдениет, спорт, туризм және ақпараттық кеңістік қорытындыға пайызбен	626 310,0	2,3	376 704,0	1,4	359 016,1	1,3	здравоохранение
мәдениет, спорт, туризм және ақпараттық кеңістік қорытындыға пайызбен	21,3	-	20,4	-	26,2	-	в процентах к итогу
мәдениет, спорт, туризм және ақпараттық кеңістік қорытындыға пайызбен	201 639,6	0,7	116 041,8	0,4	142 107,5	0,5	культура, спорт, туризм и информационное пространство
мәдениет, спорт, туризм және ақпараттық кеңістік қорытындыға пайызбен	6,8	-	6,3	-	10,4	-	в процентах к итогу
2012							
Әлеуметтік-мәдени іс-шараларға шығыстар - барлығы	3 403 018,9	11,2	2 129 705,4	7,0	1 596 517,1	5,3	Расходы на социально-культурные мероприятия – всего
соның ішінде:							в том числе:

	мемлекеттік бюджет государственный бюджет		оның ішінде в том числе				
			республикалық бюджет республиканский бюджет		жергілікті бюджет местный бюджет		
	млн.теңге млн. тенге	ЖІӨ-ге пайызбен в процентах к ВВП	млн.теңге млн.тенге	ЖІӨ-ге пайызбен в процентах к ВВП	млн.теңге млн. тенге	ЖІӨ-ге пайызбен в процентах к ВВП	
әлеуметтік қамсыздандыру және әлеуметтік көмек қорытындыға пайызбен	1 239 018,4	4,1	1 144 156,2	3,8	107 459,7	0,4	социальное обеспечение и соц. помощь
білім беру қорытындыға пайызбен	36,4	-	53,7	-	6,7	-	в процентах к итогу образование
денсаулық сақтау қорытындыға пайызбен	1 210 115,4	4,0	438 919,3	1,4	912 025,7	3,0	в процентах к итогу здравоохранение
мәдениет, спорт, туризм және ақпараттық кеңістік қорытындыға пайызбен	35,6	-	20,6	-	57,1	-	
туризм және ақпараттық кеңістік қорытындыға пайызбен	730 819,9	2,4	453 001,5	1,5	425 279,9	1,4	в процентах к итогу
кеңістік қорытындыға пайызбен	21,5	-	21,3	-	26,7	-	культура, спорт, туризм и информационное пространство
2013	223 065,3	0,7	93 628,4	0,3	151 751,7	0,5	в процентах к итогу
Әлеуметтік-мәдени іс-шараларға шығыстар - барлығы	3 650 608,7	10,3	2 307 482,1	6,5	1 736 091,6	4,9	Расходы на социально-культурные мероприятия – всего
соның ішінде:							в том числе:
әлеуметтік қамсыздандыру және әлеуметтік көмек қорытындыға пайызбен	1 359 663,8	3,9	1 260 981,9	3,6	113 876,8	0,3	социальное обеспечение и соц. помощь
білім беру қорытындыға пайызбен	37,2	-	54,7	-	6,5	-	в процентах к итогу образование
денсаулық сақтау қорытындыға пайызбен	1 237 421,4	3,5	453 212,7	1,3	926 615,7	2,6	в процентах к итогу здравоохранение
мәдениет, спорт, туризм және ақпараттық кеңістік қорытындыға пайызбен	33,9	-	19,6	-	53,4	-	
2014	795 092,4	2,3	499 395,2	1,4	522 511,5	1,5	в процентах к итогу
туризм және ақпараттық кеңістік қорытындыға пайызбен	21,8	-	21,6	-	30,1	-	культура, спорт, туризм и информационное пространство
2014	258 431,1	0,7	93 892,2	0,3	173 087,6	0,5	в процентах к итогу
Әлеуметтік-мәдени іс-шараларға шығыстар - барлығы	4 061 323,7	10,4	2 654 171,6	6,8	1 952 149,8	5,0	Расходы на социально-культурные мероприятия – всего
соның ішінде:							в том числе:
әлеуметтік қамсыздандыру және әлеуметтік көмек қорытындыға пайызбен	1 548 637,6	4,0	1 441 706,6	3,7	122 495,9	0,3	социальное обеспечение и соц. помощь
2015	38,1	-	54,3	-	6,3	-	в процентах к итогу

	мемлекеттік бюджет государственный бюджет		оның ішінде в том числе				
			республикалық бюджет республиканский бюджет		жергілікті бюджет местный бюджет		
	млн.теңге млн. тенге	ЖІӨ-ге пайызбен в процентах к ВВП	млн.теңге млн.тенге	ЖІӨ-ге пайызбен в процентах к ВВП	млн.теңге млн. тенге	ЖІӨ-ге пайызбен в процентах к ВВП	
білім беру	1 358 669,2	3,5	464 533,0	1,2	1 055 379,1	2,7	образование
қорытындыға пайызбен	33,5	-	17,5	-	54,1	-	в процентах к итогу
денсаулық сақтау	856 221,6	2,2	641 680,5	1,6	566 929,4	1,5	здравоохранение
қорытындыға пайызбен	21,1	-	24,2	-	29,0	-	в процентах к итогу
мәдениет, спорт, туризм							культура, спорт, туризм
және ақпараттық кеңістік	297 795,3	0,8	106 251,5	0,3	207 345,4	0,5	и информационное пространство
қорытындыға пайызбен	7,3	-	4,0	-	10,6	-	в процентах к итогу

2.3 Түпкілікті тұтынуға шығыстар Расходы на конечное потребление

	2010	2011	2012	2013	2014*	
Түпкілікті тұтынуға шығыстар, млн. теңге	12 258 755,7	14 733 828,0	17 444 451,3	21 515 524,0	22 760 845,0	Расходы на конечное потребление, млн. тенге
өткен жылға пайызбен	109,7	110,9	111,4	110,5	100,1	в процентах к предыдущему году
оның ішінде:						из них:
Үй шаруашылықтарының шығыстары, млн. теңге	9 721 099,6	11 568 530,5	13 622 639,6	17 535 468,5	18 121 660,6	Расходы домашних хозяйств, млн. тенге
өткен жылға пайызбен	111,8	110,9	111,0	112,6	97,7	в процентах к предыдущему году
Мемлекеттік басқару органдарының шығыстары, млн.теңге	2 358 768,9	2 941 965,2	3 543 801,1	3 634 359,0	4 210 256,5	Расходы органов государственного управления, млн. тенге
өткен жылға пайызбен	102,7	111,3	113,2	101,7	110,3	в процентах к предыдущему году
оның ішінде:						из них:
жеке	1 233 332,4	1 538 036,7	1 847 841,8	1 939 108,3	2 170 880,6	индивидуальное
өткен жылға пайызбен	104,9	113,9	111,0	101,8	104,5	в процентах к предыдущему году
ұжымдық	1 125 436,5	1 403 928,5	1 695 959,3	1 695 250,7	2 039 375,9	коллективное
өткен жылға пайызбен	100,3	108,5	115,6	101,6	116,9	в процентах к предыдущему году
Үй шаруашылықтарына қызмет көрсететін коммерциялық емес ұйымдардың шығыстары, млн. теңге	178 887,2	223 332,3	278 010,6	345 696,5	428 927,9	Расходы некоммерческих организаций, обслуживающих домашние хозяйства, млн. тенге
өткен жылға пайызбен	94,0	107,7	108,5	113,2	115,3	в процентах к предыдущему году

*Алдын ала деректер.
Предварительные данные

3. Үй шаруашылықтарының сипаттамасы.

Табыстар, шығыстар және халықтың тұтынуы

Характеристика домохозяйств. Доходы, расходы и потребление населения

Үй шаруашылығы – бір немесе одан да көп жеке адамдардан құралған, бірге тұратын, өз табыстары мен мүлкін толықтай немесе ішінара біріктіретін және тауарлар мен көрсетілетін қызметтерді бірлесіп тұтынатын экономикалық субъект.

Үй шаруашылығының орташа мөлшері зерттелетін үй шаруашылығы мүшелерінің санын үй шаруашылықтарының санына бөлу арқылы анықталады.

Үй шаруашылықтарының ақшалай табыстары үй шаруашылықтары мүшелерінің жалақы, кәсіпкерлік қызметтен түскен табыстар, әлеуметтік төлемақылар (зейнетақы, шәкіртақы, жәрдемақы және басқа төлемақылар), пайыздар, дивидендтер және меншіктен түскен басқа табыстар, өзге де ақшалай түсімдер ретінде алынған ақшалай қаражаттардың сомасы.

Тұтынуға пайдаланылған халықтың табыстары 2001 жылдан бастап үй шаруашылықтарын іріктеп зерттеу бағдарламасы шегінде халықтың әл-ауқатының деңгейін бағалау, кедейлік пен теңсіздік көрсеткіштерін есептеу үшін негізгі критерий ретінде есептеледі. Тұтынуға пайдаланылған (өндірістік қызметке салынған күрделі қаржы жұмсалымы мен қорлануы қосылмаған) ақшалай табыстардың сомасы, меншікті өндіріс өнімін тұтыну құны және заттай түрдегі трансферттер болып саналады. Тұтынуға пайдаланған табыстар халықтың шығыстары негізінде есептеледі.

Халықтың орташа жан басына шаққандағы ақшалай табыстары табыстардың жалпы сомасының халықтың санына бөлумен есептеледі.

Нақты көріністегі табыстың көрсеткіштерін есептеу тұтыну бағасы индексінің көмегімен жүзеге асырылады.

Халықтың табыстарына жалдану және өз бетінше жұмыспен қамтылудан түскен табыстар, әлеуметтік трансферттер және өзге де ақшалай мен заттай түрдегі түсімдерден түскен табыстар кіреді.

Жалдамалы жұмыспен қамтылудан түскен табыс – жалақы; жалақыға үстемеақы; ақшалай және заттай түрдегі көтермелеу төлемдерінің барлық түрлері; қаламақы; сыйақылар; төлемақылар: пайдадан түскен, науқастық қағаз бойынша, жұмыстан шығардағы жәрдемақы; жұмыс берушілерден алынатын медициналық шығыстар үшін өтемақы.

Өз бетінше жұмыспен қамтылудан түскен табыс – ақшалай немесе заттай түрдегі кәсіпкерлік қызметтен түскен пайда, жеке шаруашылықта өсірілген ауыл шаруашылығы (өсімдік шаруашылығы және мал шаруашылығы) өнімдерін сатудан түскен табыс.

Әлеуметтік трансферттер – зейнетақы, атаулы әлеуметтік және тұрғын үйлік көмек, жәрдемақы және

Домашнее хозяйство (домохозяйство) – экономический субъект, состоящий одного или более физических лиц, проживающих совместно, объединяющих полностью или частично свои доходы и имущество, и совместно потребляющие товары и услуги.

Средний размер домохозяйства определяется делением числа членов обследуемых домохозяйств на число домохозяйств.

Денежные доходы домохозяйств представляют собой сумму денежных средств, полученных членами домашних хозяйств в виде заработной платы, дохода от предпринимательской деятельности, социальных выплат (пенсий, стипендий, пособий и других выплат), процентов, дивидендов и других доходов от собственности, прочих денежных поступлений.

Доходы населения, использованные на потребление, рассчитываются с 2001г. в рамках программы выборочного обследования домохозяйств в качестве основополагающего критерия для оценки уровня благосостояния населения, расчета показателей бедности и неравенства. Представляют собой сумму денежных доходов, использованных на потребление (без капиталовложений в производственную деятельность и накопление), стоимости потребленной продукции собственного производства и трансфертов в натуральной форме. Доходы, использованные на потребление, исчисляются на базе расходов населения.

Денежные доходы в среднем на душу населения исчисляются делением общей суммы доходов на численность населения.

Исчисление показателей доходов в реальном выражении производится с помощью индекса потребительских цен.

Доходы населения включают в себя доходы от наемной и самостоятельной занятости, социальные трансферты и прочие поступления в денежном и натуральном выражении.

Доход от наемной занятости – заработная плата; надбавки к заработной плате; все виды поощрительной оплаты в денежной и натуральной форме; гонорары; премии; выплаты: от прибыли, по больничным листам, выходные пособия; компенсация за медицинские расходы, получаемая от работодателя.

Доход от самостоятельной занятости – прибыль от предпринимательской деятельности в денежной и натуральной форме, доход от продажи сельскохозяйственной продукции (растениеводства и животноводства), выращенной в личном хозяйстве.

Социальные трансферты – пенсии, адресная социальная и жилищная помощь, пособия и стипендии.

шәкіртақылар.

Өзге де ақшалай түсімдер – меншіктен түскен кіріс, туысқандар мен таныстардан түскен материалдық көмек, алименттер және өзге де кірістер.

Меншіктен түскен тыбыс – акциялар және басқа да бағалы қағаздар бойынша дивидендтер мен ұтыстар; борыш түрінде ұсынылған соманы пайдаланғаны үшін салымдар бойынша пайыздар; салымдар бойынша ұтыстар; тұрғын үйді, көлік құралдарын, техникаларды, жер учаскелерін жалға беруден түскен ақшалай табыстар, сондай-ақ ақшаға шағылып, заттай түрде түскен рәнтھے табысы.

Туысқандары мен таныстарына берген материалдық көмек – туысқандар мен таныстардан өтеусіз алынған ақшалай сомалар, сондай-ақ ақшалай көріністегі заттай түсімдер.

Алименттер – бір адам оны алуға құқығы бар екінші адамға беруге міндетті ақшалай немесе материалдық қаражат.

Үй шаруашылықтарының ақшалай табысының сатып алу қабілеттілігі – зерттелетін үй шаруашылықтарының орташа жан басына шаққандағы сомаға сатып алудың орташа бағалары бойынша сатып алуға мүмкін болатын тауарлар саны (әрқайсысы бөлек). Сатып алу қабілеттілігі табыстардың ең төменгі күнкөріс шамасының арасалмағында көрсетілу мүмкін.

Халықтың ақшалай шығыстарына халықтың тұтыну шығыстары, сондай-ақ тұтынумен байланыстырмаған басқа шығыстар.

Тұтыну шығыстары – халықтың тұтыну тауарлары мен қызметін сатып алуға бағытталған ақшалай шығыстарының бөлігі. Мұнда тамақ өнімдерін сатып алу, үйден тыс жерлерде тамақтануға жұмсалған шығыстар, алкогольдік ішімдіктер, темекі өнімдерін, азық-түлік емес тауарлар мен ақылы қызметтер сатып алу жатады.

Басқа шығыстар – туыстар мен таныстарға материалдық көмек, алименттер, салықтар, төлемдер және басқа да төлемақылар, кредит пен қарызды өтеу кіреді.

Тұтыну шығыстарының құрылымы пайдалану түрлері бойынша осы шығыстардың деңгейі мен құрамы анықтайды, яғни тамақ өнімдерін сатып алуға, үйден тыс тамақтану, алкогольді ішімдіктер, темекі өнімдерін, азық-түлік емес тауарлар мен ақылы қызметтерді сатып алуға жұмсалған үй шаруашылығы шығындарының үлесін сипаттайды.

Орташа жан басына шаққандағы негізгі тамақ өнімдерін тұтынуы – уақыттың қарастырылып отырған кезең ішінде үй шаруашылығының бір мүшесімен орташа тұтынған тамақ өнімдерінің (әрбір өнімнің түрі бойынша бөлек) саны. Ол азық-түлік тауарларының жекелеген түрлерін тұтынудың көлемін үй шаруашылығының бар мүшелерінің санына бөлу жолымен есептеледі. Ірілендірілген топтар бойынша тұтыну құрамдастарды бастапқы өнімге қайта есептеу есебімен анықталады.

Үйдегі өндіріс – есепті кезеңде үй

Прочие поступления – доход от собственности, материальная помощь от родственников и знакомых, алименты и прочее.

Доход от собственности - дивиденды и выигрыши по акциям и другим ценным бумагам; проценты по вкладам, за пользование суммами, предоставленными в виде долга; выигрыши по вкладам; денежные доходы от сдачи в аренду жилья, транспортных средств, техники, земельных участков, а также доходы ренты в виде натуральных поступлений в денежном выражении.

Материальная помощь от родственников и знакомых - полученные безвозмездно от родственников и знакомых денежные суммы, а также натуральные поступления в денежном выражении.

Алименты – денежное или материальное содержание, которое одно лицо обязано предоставить другому лицу, имеющему право на его получение.

Покупательная способность денежных доходов домохозяйств - количество товаров (каждого отдельно), которое можно было бы приобрести на сумму среднедушевого денежного дохода обследуемых домашних хозяйств по средним ценам покупки. Покупательная способность может быть выражена через соотношение доходов с прожиточным минимумом.

Денежные расходы населения состоят из потребительских расходов населения, а также прочих расходов, не связанных с потреблением.

Потребительские расходы - часть денежных расходов населения, направленная на приобретение потребительских товаров и услуг. Включают покупку продуктов питания, расходы на питание вне дома, покупку алкогольных напитков, табачных изделий, непродовольственных товаров и платных услуг.

Прочие расходы – это материальная помощь родственникам, знакомым, алименты, налоги, платежи и другие выплаты, погашение кредита и долга.

Структура потребительских расходов определяет уровень и состав этих расходов по видам использования, т.е. характеризует долю затрат домохозяйств на покупку продуктов питания, питание вне дома, приобретение алкогольных напитков, табачных изделий, непродовольственных товаров и платных услуг.

Потребление основных продуктов питания, в среднем на душу населения - количество продуктов питания (отдельно по каждому виду продуктов), потребленное в среднем одним членом домашнего хозяйства за рассматриваемый период времени. Оно рассчитывается путем деления объема потребления отдельных видов продовольственных товаров на количество присутствующих членов домохозяйства. По укрупненным группам потребление рассчитывается с учетом пересчета составляющих в первичный продукт.

Домашнее производство – стоимость товаров, продукции и услуг, являющихся результатом производственной деятельности домашних хозяйств в

шаруашылықтарының өндірістік қызметінің нәтижесі болатын, меншікті тұтынуға, сондай-ақ сатуға арналған тауарлар, өнімдер мен қызметтердің құны.

отчетном периоде, предназначенных как для собственного потребления, так и для продажи.

3.1 Үй шаруашылықтарының орташа мөлшері Средний размер домохозяйства

	үй шаруашылықтарының іріктеп зерттеу материалдары бойынша, адам			по материалам выборочного обследования домохозяйств, человек		
	2010	2011	2012	2013	2014	
Барлық үй шаруашылықтары	3,4	3,5	3,5	3,4	3,4	Все домохозяйства
оның ішінде орналасқан:						из них находящиеся в:
қалалық жерде	3,0	3,2	3,1	3,1	3,1	городской местности
ауылдық жерде	4,0	4,2	4,1	4,0	3,9	сельской местности

3.2 Зерттелетін үй шаруашылықтарын құрамы және балалардың бар болуы бойынша бөлу Распределение обследуемых домохозяйств по составу и наличию детей

пайызбен										в процентах
	2010			2011 ¹⁾			2012 ¹⁾			
	барлығы всего	оның ішінде в том числе в		барлығы всего	оның ішінде в том числе в		барлығы всего	оның ішінде в том числе в		
		қалада городе	ауылда селе		қалада городе	ауылда селе		қалада городе	селе	
Үй шаруашылықтары – барлығы	100	100	100	100	100	100	100	100	100	Домохозяйства – всего
оның ішінде тұратын:										в том числе
1 адамнан	11	15	6	10	12	5	10	12	5	состоящие из:
2 адамнан	22	26	17	20	24	15	22	25	16	1 человека
3 адамнан	23	25	20	23	25	19	23	26	18	2 человек
4 адамнан	21	20	22	22	23	22	21	21	22	3 человек
5 және одан да көп адамнан	23	14	35	25	16	39	24	16	39	4 человек
Балалары бар үй шаруашылықтары:²⁾	100	100	100	100	100	100	100	100	100	5 и более человек
1 бала	48	57	40	46	52	37	47	53	38	Домохозяйства, имеющие детей:²⁾
2 балалар	33	32	33	34	34	34	33	33	32	1 ребенка
3 балалар	13	8	17	13	10	17	13	10	18	2 детей
4 және одан көп бала	6	3	10	7	4	12	7	4	12	3 детей
										4 и более детей

Жалғасы

Продолжение

	2013 ¹⁾			2014 ¹⁾			
	барлығы всего	оның ішінде в том числе в		барлығы всего	оның ішінде в том числе в		
		қалада городе	ауылда селе		қалада городе	ауылда селе	
Үй шаруашылықтары – барлығы	100	100	100	100	100	100	Домохозяйства – всего
оның ішінде тұратын:							в том числе состоящие из:
1 адамнан	11	14	7	11	13	7	1 человека
2 адамнан	23	26	18	23	26	18	2 человек
3 адамнан	22	25	18	23	25	20	3 человек
4 адамнан	21	20	21	20	20	20	4 человек
5 және одан да көп адамнан	23	15	36	23	16	35	5 и более человек
Балалары бар үй шаруашылықтары: ²⁾	100	100	100	100	100	100	Домохозяйства, имеющие детей: ²⁾
1 бала	47	52	41	45	49	41	1 ребенка
2 бала	33	33	33	34	35	33	2 детей
3 бала	13	11	16	14	12	16	3 детей
4 және одан көп балалар	7	4	10	7	4	10	4 и более детей

¹⁾ Статистикалық деректер бас жиынтық үшін келтіріледі.

Статистические данные приводятся для генеральной совокупности.

²⁾ «Балалар» санатына жас цензі – 18 жасқа дейін.

Возрастной ценз для категории «дети» - 18 лет.

3.3 Халықтың атаулы ақшалай табыстары (бағалау) Номинальные денежные доходы населения (оценка)

	Халықтың атаулы ақшалай табыстары (бағалау) Номинальные денежные доходы населения (оценка)									
	бір айда жан басына шаққанда, теңге в среднем на душу в месяц, тенге					өткен жылға пайызбен в процентах к предыдущему году				
	2010	2011	2012	2013	2014	2010	2011	2012	2013	2014
Қазақстан Республикасы	38 779	45 936	51 594	56 235	62 007	113,1	118,5	112,3	109,0	110,3
Ақмола	31 562	40 532	45 002	47 438	52 869	111,0	128,4	111,0	105,4	111,4
Ақтөбе	38 761	44 929	52 847	57 063	60 788	115,0	115,9	117,6	108,0	106,5
Алматы	27 273	35 003	40 243	44 657	48 652	120,7	128,3	115,0	111,0	108,9
Атырау	89 262	106 960	114 413	116 358	131 370	110,0	119,8	107,0	101,7	112,9
Батыс Қазақстан	45 422	49 941	56 344	59 414	64 440	117,3	109,9	112,8	105,4	108,5
Жамбыл	28 868	30 944	34 974	37 040	39 601	122,4	107,2	113,0	105,9	106,9
Қарағанды	42 068	51 588	57 565	62 810	67 542	112,2	122,6	111,6	109,1	107,5
Қостанай	31 409	39 604	44 832	48 934	52 750	116,6	126,1	113,2	109,1	107,8
Қызылорда	36 183	40 451	45 163	48 200	52 308	116,1	111,8	111,6	106,7	108,5
Маңғыстау	63 059	73 188	82 203	89 157	106 757	112,9	116,1	112,3	108,5	119,7
Оңтүстік Қазақстан	24 196	27 972	33 152	35 391	37 312	113,9	115,6	118,5	106,8	105,4
Павлодар	39 277	49 116	55 867	61 133	66 778	110,7	125,0	113,7	109,4	109,2
Солтүстік Қазақстан	32 161	40 394	43 581	46 910	50 447	117,3	125,6	107,9	107,6	107,5
Шығыс Қазақстан	34 133	41 238	47 034	51 887	56 023	113,5	120,8	114,1	110,3	108,0
Астана қ.	69 736	80 495	90 409	98 665	116 249	104,5	115,4	112,3	109,1	117,8
Алматы қ.	70 543	85 882	95 184	104 925	115 763	99,3	121,7	110,8	110,2	110,3

Халықтың атаулы және нақты ақшалай табыстары Номинальные и реальные денежные доходы населения

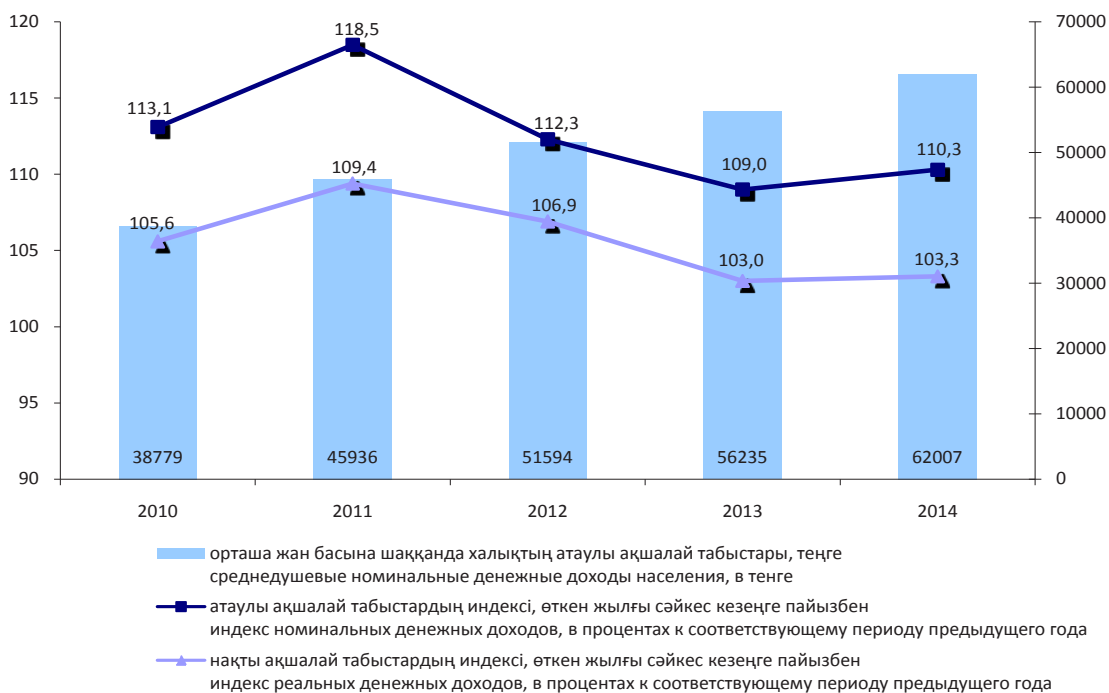

3.4 Халықтың нақты ақшалай табыстарының индексі*

Индекс реальных денежных доходов населения*

өткен жылға пайызбен

в процентах к предыдущему году

	2010	2011	2012	2013	2014
	нақты ақшалай табыстардың индексі индекс реальных денежных доходов	нақты ақшалай табыстардың индексі индекс реальных денежных доходов	нақты ақшалай табыстардың индексі индекс реальных денежных доходов	нақты ақшалай табыстардың индексі индекс реальных денежных доходов	нақты ақшалай табыстардың индексі индекс реальных денежных доходов
Қазақстан Республикасы	105,6	109,4	106,9	103,0	103,3
Ақмола	101,1	120,4	105,8	99,6	104,2
Ақтөбе	107,3	107,6	112,2	101,5	101,3
Алматы	113,2	118,5	110,0	105,1	102,5
Атырау	102,8	110,5	101,5	96,4	106,1
Батыс Қазақстан	109,5	101,7	108,0	98,5	102,9
Жамбыл	114,3	98,4	106,8	99,7	99,9
Қарағанды	104,7	112,5	105,2	101,6	99,1
Қостанай	109,8	117,0	108,4	103,0	102,1
Қызылорда	108,6	102,8	106,1	101,2	101,7
Маңғыстау	106,9	107,4	107,6	103,0	113,0
Оңтүстік Қазақстан	106,6	106,9	113,2	101,3	99,0
Павлодар	103,5	116,0	107,8	103,5	102,0
Солтүстік Қазақстан	109,7	115,4	103,1	101,6	99,9
Шығыс Қазақстан	106,0	111,8	108,6	104,6	101,0
Астана қ.	97,4	105,6	105,7	103,9	109,5
Алматы қ.	92,5	112,2	105,5	104,1	103,9

¹⁾Атаулы ақшалай табыстарды бағалау бойынша.
По оценке номинальных денежных доходов.

3.5 Халықтың банк жүйесіндегі депозиттері*

Депозиты населения в банковской системе*

кезеңнің соңына, млн. теңге

на конец периода, млн. тенге

	2010	2011	2012	2013	2014	
Қаңтар	1 891 283	2 208 880	2 736 220	3 402 446	3 929 030	Январь
Ақпан	1 948 700	2 247 293	2 789 647	3 471 281	4 044 143	Февраль
Наурыз	1 933 348	2 276 712	2 840 678	3 495 683	4 095 690	Март
Сәуір	1 963 903	2 322 092	2 942 722	3 509 553	4 194 355	Апрель
Мамыр	1 938 832	2 332 976	2 955 676	3 553 966	4 242 536	Май
Маусым	1 988 019	2 439 960	3 012 647	3 605 998	4 323 411	Июнь
Шілде	2 045 509	2 498 565	3 057 624	3 666 667	4 406 365	Июль
Тамыз	2 043 297	2 515 425	3 085 956	3 674 066	4 383 347	Август
Қыркүйек	2 081 817	2 570 637	3 135 127	3 715 621	4 344 293	Сентябрь
Қазан	2 125 163	2 596 238	3 156 514	3 745 669	4 340 794	Октябрь
Қараша	2 143 641	2 617 338	3 211 135	3 783 785	4 348 208	Ноябрь
Желтоқсан	2 194 877	2 724 184	3 371 774	3 905 141	4 397 476	Декабрь

*Қазақстан Республикасы Ұлттық Банкінің деректері.
Данные Национального Банка Республики Казахстан.

3.6 Халықтың ақшалай табыстарының құрылымы
Структура денежных доходов населения

пайызбен

в процентах

	2010			2011			2012			
	барлығы всего	оның ішінде: в том числе в:		барлығы всего	оның ішінде: в том числе в:		барлығы всего	оның ішінде: в том числе в:		
		қалада городе	ауылда селе		қалада городе	ауылда селе		қалада городе	ауылда селе	
Ақшалай табыстар – барлығы	100,0	100,0	100,0	100,0	100,0	100,0	100,0	100,0	100,0	Денежные доходы – всего
оның ішінде:										в том числе:
еңбек қызметінен түскен табыстар	80,9	81,7	79,3	80,7	82,0	78,3	81,3	82,4	79,4	доходы от трудовой деятельности
жалдамалы жұмыстан түскен табыс	71,3	75,1	63,5	69,3	74,3	59,7	71,0	75,8	62,0	доход от работы по найму
өз бетінше жұмыспен қамтылудан және кәсіпкерлік қызметтен түскен табыс	9,6	6,6	15,8	11,4	7,7	18,6	10,3	6,6	17,4	доход от самостоятельной занятости и предпринимательской деятельности
әлеуметтік трансферттер	15,3	14,5	17,2	15,0	13,6	17,6	14,9	13,8	17,1	социальные трансферты
зейнетақы	11,9	11,6	12,6	11,8	11,1	13,2	11,9	11,4	12,8	пенсии
жәрдемақы	3,0	2,5	4,1	2,7	2,0	3,9	2,6	2,0	3,7	пособия
АӘК және тұрғын үй көмегі	0,1	0,1	0,1	0,0	0,0	0,0	0,0	0,0	0,1	АСП и жилищная помощь
шәкіртақылар	0,3	0,3	0,4	0,5	0,5	0,5	0,4	0,4	0,5	стипендии
меншіктен түскен табыс	0,5	0,6	0,2	0,4	0,4	0,2	0,4	0,5	0,2	доход от собственности
Туыстарымен таныстарынан материалдық көмек, алименттер, өзге де табыстар	3,3	3,2	3,3	3,9	4,0	3,9	3,4	3,3	3,3	материальная помощь от родственников, знакомых алименты, прочие доходы

Жалғасы

Продолжение

	2013			2014			
	барлығы всего	оның ішінде: в том числе в:		барлығы всего	оның ішінде: в том числе в:		
		қалада городе	ауылда селе		қалада городе	ауылда селе	
Ақшалай табыстар – барлығы	100,0	100,0	100,0	100,0	100,0	100,0	Денежные доходы – всего
оның ішінде:							в том числе:
еңбек қызметінен түскен табыстар	81,2	82,3	79,2	80,5	81,8	78,2	доходы от трудовой деятельности
жалдамалы жұмыстан түскен табыс	70,1	74,6	61,7	69,7	74,2	61,2	доход от работы по найму
өз бетінше жұмыспен қамтылудан және кәсіпкерлік қызметтен түскен табыс	11,1	7,7	17,5	10,8	7,6	17,0	доход от самостоятельной занятости и предпринимательской деятельности
әлеуметтік трансферттер	15,1	14,0	17,3	15,8	14,5	18,2	социальные трансферты
зейнетақы	12,2	11,7	13,1	12,8	12,2	14,1	пенсии
жәрдемақы	2,5	1,9	3,7	2,5	1,9	3,5	пособия

	2013			2014			
	барлығы всего	оның ішінде: в том числе в:		барлығы всего	оның ішінде: в том числе в:		
		қалада городе	ауылда селе		қалада городе	ауылда селе	
АӘК және тұрғын үй көмегі	0,0	0,0	0,0	0,0	0,0	0,0	АСП и жилищная помощь
шәкіртақылар	0,4	0,4	0,5	0,5	0,4	0,6	стипендии
меншіктен түскен табыс	0,3	0,3	0,2	0,3	0,4	0,2	доход от собственности
Туыстарымен таныстарынан материалдық көмек, алименттер, өзге де табыстар	3,4	3,4	3,3	3,4	3,3	3,4	материальная помощь от родственников, знакомых алименты, прочие доходы

3.7 2014 жылы өңірлер бойынша халықтың ақшалай табыстарының құрылымы
Структура денежных доходов населения по регионам в 2014 году

пайызбен

в процентах

	Ақшалай табыс, барлығы Денежный доход, всего	Оның ішінде В том числе								туыстары мен таныстарынан материалдық көмек, алименттер, өзге де табыстар материальная помощь от родственников, знакомых, алименты и прочие доходы
		еңбек қызметінен түскен табыстар доходы от трудовой деятельности	оның ішінде в том числе		әлеуметтік трансферттер социальные трансферты				меншіктен түскен табыс доход от собственности	
			жалдамалы жұмыстан түскен табыс доход от работы по найму	өз бетінше жұмыспен қамтылудан және кәсіпкерлік қызметтен түскен табыс доход от самостоятельной занятости и предпринимательской деятельности	зейнет-ақы пенсии	жәрдем-ақы пособия	АӘК және тұрғын үй көмегі АСП и жилищная помощь	шәкірт-ақы стипендии		
Қазақстан Республикасы	100,0	80,5	69,7	10,8	12,8	2,5	0,0	0,5	0,3	3,4
Ақмола	100,0	74,3	63,0	11,3	16,8	3,8	0,0	0,4	0,4	4,3
Ақтөбе	100,0	80,9	68,9	12,0	10,1	2,7	0,0	0,4	0,4	5,5
Алматы	100,0	80,6	64,4	16,2	11,4	2,8	0,0	0,8	0,3	4,1
Атырау	100,0	86,4	80,6	5,8	9,4	2,6	0,0	0,4	0,1	1,1
Батыс Қазақстан	100,0	81,4	70,8	10,6	12,5	2,6	0,0	0,6	0,3	2,6
Жамбыл	100,0	81,8	63,8	18,0	14,3	2,4	0,0	0,2	0,2	1,1
Қарағанды	100,0	76,7	71,5	5,2	12,8	3,6	0,0	0,5	0,5	5,9
Қостанай	100,0	74,3	63,6	10,7	18,1	2,0	0,1	0,5	0,2	4,8
Қызылорда	100,0	75,2	62,4	12,8	13,5	4,5	0,0	1,4	0,2	5,2
Маңғыстау	100,0	89,5	83,6	5,9	7,2	2,1	0,0	0,2	0,2	0,8
Оңтүстік Қазақстан	100,0	81,1	57,8	23,3	12,3	3,5	0,1	0,5	0,1	2,4
Павлодар	100,0	79,6	72,0	7,6	14,6	2,1	0,0	0,4	0,2	3,1
Солтүстік Қазақстан	100,0	66,8	53,0	13,8	23,0	3,9	0,0	0,4	1,1	4,8
Шығыс Қазақстан	100,0	73,4	65,9	7,5	20,0	2,5	0,0	0,2	0,2	3,7
Астана қ.	100,0	86,6	81,7	4,9	8,3	1,1	0,0	0,2	0,9	2,9
Алматы қ.	100,0	87,1	81,8	5,3	9,7	0,6	0,0	0,4	0,2	2,0

3.8 Орташа жан басына шаққандағы ақшалай табыстардың сатып алу қабілеттілігі*

Покупательная способность среднедушевых денежных доходов*

	2010	2011	2012	2013	2014	
Азық-түлік тауарлары, кг						Продовольственные товары, кг
Сиыр еті	39	32	29	30	33	Говядина
Ішек-қарыннан жартылай тазартылған тауық	60	58	62	63	67	Куры полупотрошенные
Пісірілген шұжық	33	31	31	31	32	Колбаса вареная
Мал майы	34	24	26	26	27	Масло животное
Өсімдік майы, литр	114	92	110	118	135	Масло растительное, литр
Қаймағы алынбаған сүт, литр	281	270	279	280	289	Молоко цельное, литр
Жұмыртқа, он данасы	161	160	178	180	193	Яйца, десяток
Қант	150	144	206	230	229	Сахар
1-сортты ұннан пісірілген бидай наны	362	374	416	434	470	Хлеб пшеничный из муки 1 сорта
Картоп	399	317	494	430	406	Картофель
Алма	137	124	133	134	141	Яблоки
Азық-түлік емес тауарлар, дана						Непродовольственные товары, штук
Ерлердің екі киімнен тұратын костюмі	1,3	1,4	1,4	1,3	1,4	Костюм мужской двойка
Мектеп жасындағы балаларға арналған күрте	5,1	5,0	5,2	4,8	4,9	Куртка для детей школьного возраста
Әйелдердің қысқы етігі, жұп	2,0	2,0	1,9	1,6	1,7	Сапоги женские зимние, пар
Ерлердің қонышсыз бәтеңкесі, жұп	3,4	3,5	3,4	3,1	3,2	Мужские полуботинки, пар
Отандық фильтрлі сигареталар, қорап	229	216	219	179	162	Сигареты с фильтром отечественные, пачек
Тоңазытқыш	0,4	0,5	0,5	0,5	0,5	Холодильник
Түрлі-түсті теледидар	0,4	0,3	0,4	0,4	0,4	Телевизор цветного изображения

* Кезең соңына орташа жан басына шаққандағы ақшалай табыстың тауарлық баламасы.
Товарный эквивалент среднедушевого денежного дохода на конец периода.

3.9 Халықтың орташа жан басына шаққандағы тұтынуға жұмсалған табыстары

Доходы, использованные на потребление, в среднем на душу населения

	2010		2011		2012	
	бір айда орташа жан басына шаққанда, теңге в среднем на душу в месяц, тенге	орташа республикалық деңгейге пайызбен в процентах к средне-республиканскому уровню	бір айда орташа жан басына шаққанда, теңге в среднем на душу в месяц, тенге	орташа республикалық деңгейге пайызбен в процентах к средне-республиканскому уровню	бір айда орташа жан басына шаққанда, теңге в среднем на душу в месяц, тенге	орташа республикалық деңгейге пайызбен в процентах к средне-республиканскому уровню
Қазақстан Республикасы	26 152	100,0	30 618	100,0	33 745	100,0
Ақмола	28 942	110,7	30 544	99,8	33 257	98,6
Ақтөбе	28 777	110,0	31 216	102,0	34 609	102,6
Алматы	28 096	107,4	37 105	121,2	37 920	112,4
Атырау	28 387	108,5	30 393	99,3	32 209	95,4
Батыс Қазақстан	22 790	87,1	26 264	85,8	29 530	87,5
Жамбыл	17 360	66,4	23 434	76,5	23 978	71,1
Қарағанды	31 848	121,8	35 234	115,1	41 692	123,6
Қостанай	23 540	90,0	28 477	93,0	31 759	94,1
Қызылорда	21 177	81,0	28 526	93,2	31 182	92,4
Маңғыстау	24 032	91,9	24 651	80,5	29 878	88,5
Оңтүстік Қазақстан	16 670	63,7	19 855	64,8	21 852	64,8
Павлодар	27 979	107,0	28 907	94,4	33 096	98,1
Солтүстік Қазақстан	27 310	104,4	28 305	92,4	33 809	100,2
Шығыс Қазақстан	24 428	93,4	29 696	97,0	35 756	106,0
Астана қ.	46 663	178,4	40 308	131,6	41 645	123,4
Алматы қ.	41 103	157,2	46 338	151,3	49 793	147,6

	2013		2014	
	бір айда орташа жан басына шаққанда, теңге в среднем на душу в месяц, тенге	орташа республикалық деңгейге пайызбен в процентах к средне-республиканскому уровню	бір айда орташа жан басына шаққанда, теңге в среднем на душу в месяц, тенге	орташа республикалық деңгейге пайызбен в процентах к средне-республиканскому уровню
Қазақстан Республикасы	36 761	100,0	39 256	100,0
Ақмола	34 353	93,4	39 182	99,8
Ақтөбе	37 862	103,0	39 390	100,3
Алматы	42 781	116,4	44 618	113,7
Атырау	33 222	90,4	34 711	88,4
Батыс Қазақстан	32 422	88,2	34 785	88,6
Жамбыл	28 615	77,8	29 661	75,6
Қарағанды	42 519	115,7	46 947	119,6
Қостанай	34 784	94,6	38 571	98,3
Қызылорда	32 182	87,5	32 756	83,4
Маңғыстау	36 659	99,7	38 263	97,5
Оңтүстік Қазақстан	24 126	65,6	25 647	65,3
Павлодар	37 487	102,0	38 771	98,8
Солтүстік Қазақстан	33 984	92,4	38 386	97,8
Шығыс Қазақстан	38 648	105,1	41 161	104,9
Астана қ.	44 714	121,6	47 271	120,4
Алматы қ.	54 074	147,1	58 441	148,9

3.10 Өңірлер бойынша тұтынуға жұмсалған табыстың күнкөрістің ең төменгі деңгейінің шамасына арақатынасы (табыстардың сатып алу қабілеттілігі)

Соотношение доходов, использованных на потребление, с величиной прожиточного минимума по регионам (покупательная способность доходов)

бір айда орташа жан басына шаққанда

в среднем на душу населения в месяц

	тұтынуға жұмсалған табыстар, теңге					
	доходы, использованные на потребление, тенге					
	2010	2011	2012	2013	2014	
Қазақстан Республикасы	26 152	30 618	33 745	36 761	39 256	
Ақмола	28 942	30 544	33 257	34 353	39 182	
Ақтөбе	28 777	31 216	34 609	37 862	39 390	
Алматы	28 096	37 105	37 920	42 781	44 618	
Атырау	28 387	30 393	32 209	33 222	34 711	
Батыс Қазақстан	22 790	26 264	29 530	32 422	34 785	
Жамбыл	17 360	23 434	23 978	28 615	29 661	
Қарағанды	31 848	35 235	41 692	42 519	46 947	
Қостанай	23 540	28 477	31 759	34 784	38 571	
Қызылорда	21 177	28 526	31 182	32 182	32 756	
Маңғыстау	24 032	24 651	29 878	36 659	38 263	
Оңтүстік Қазақстан	16 670	19 855	21 852	24 126	25 647	
Павлодар	27 979	28 907	33 096	37 487	38 771	
Солтүстік Қазақстан	27 310	28 305	33 809	33 984	38 386	
Шығыс Қазақстан	24 428	29 696	35 756	38 648	41 161	
Астана қ.	46 663	40 308	41 645	44 714	47 271	
Алматы қ.	41 103	46 338	49 793	54 074	58 441	

	күнкөрістің ең төменгі деңгейінің шамасы, теңге				
	величина прожиточного минимума, тенге				
	2010	2011	2012	2013	2014
Қазақстан Республикасы	13 487	16 072	16 815	17 789	19 068
Ақмола	12 016	14 831	15 526	16 751	17 948
Ақтөбе	12 405	14 240	15 009	15 789	17 125

	күнкөрістің ең төменгі деңгейінің шамасы, теңге величина прожиточного минимума, тенге				
	2010	2011	2012	2013	2014
Алматы	13 812	16 716	17 896	18 855	19 995
Атырау	13 970	17 995	18 000	18 725	19 855
Батыс Қазақстан	12 894	15 211	15 894	16 733	17 347
Жамбыл	11 759	14 137	14 990	16 268	17 095
Қарағанды	12 344	14 842	15 588	16 503	17 967
Қостанай	12 932	15 435	15 530	16 449	17 907
Қызылорда	13 015	15 424	16 002	16 751	17 738
Маңғыстау	17 261	20 368	20 975	21 644	23 357
Оңтүстік Қазақстан	11 941	14 399	15 406	16 262	17 439
Павлодар	12 173	14 860	15 485	16 555	17 474
Солтүстік Қазақстан	12 650	14 360	14 865	16 272	17 620
Шығыс Қазақстан	12 644	15 847	16 718	18 101	19 178
Астана қ.	16 289	18 630	19 456	20 541	21 623
Алматы қ.	16 233	18 638	19 283	19 969	21 242

	тұтынуға жұмсалған табыстың күнкөрістің ең төменгі деңгейінің шамасына арақатынасы, пайызбен соотношение доходов, использованных на потребление, с величиной прожиточного минимума по регионам, в процентах				
	2010	2011	2012	2013	2014
Қазақстан Республикасы	193,9	190,5	200,7	206,6	205,9
Ақмола	240,9	205,9	214,2	205,1	218,3
Ақтөбе	232,0	219,2	230,6	239,8	230,0
Алматы	203,4	222,0	211,9	226,9	223,1
Атырау	203,2	168,9	178,9	177,4	174,8
Батыс Қазақстан	176,7	172,7	185,8	193,8	200,5
Жамбыл	147,6	165,8	160,0	175,9	173,5
Қарағанды	258,0	237,4	267,5	257,6	261,3
Қостанай	182,0	184,5	204,5	211,5	215,4
Қызылорда	162,7	184,9	194,9	192,1	184,7
Маңғыстау	139,2	121,0	142,4	169,4	163,8
Оңтүстік Қазақстан	139,6	137,9	141,8	148,4	147,1
Павлодар	229,8	194,5	213,7	226,4	221,9
Солтүстік Қазақстан	215,9	197,1	227,4	208,9	217,9
Шығыс Қазақстан	193,2	187,4	213,9	213,5	214,6
Астана қ.	286,5	216,4	214,0	217,7	218,6
Алматы қ.	253,2	248,6	258,2	270,8	275,1

3.11 Үй шаруашылықтары өндірген тауарлар, өнімдер және қызметтердің құрылымы Структура товаров, продукции и услуг, произведенных домохозяйствами

қорытындыға пайызбен

в процентах к итогу

	2010	2011	2012	2013	2014	
Тұтыну тауарлары, ауыл шаруашылығы өнімдері және қызметтер - барлығы	100,0	100,0	100,0	100,0	100,0	Потребительские товары, сельскохозяйственная продукция и услуги – всего
оның ішінде:						в том числе:
тұтыну тауарлары	15,5	13,8	12,1	11,4	10,9	потребительские товары
ағаш өңдеу	0,2	0,5	0,1	0,9	1,8	деревообработка
құрылыс өнімдері	0,4	0,1	-	-	0,0	строительные материалы
тоқыма және тігін бұйымдары	1,1	1,1	1,3	1,1	1,2	текстильные и швейные изделия
тамақ өнімдері	97,9	98,3	98,2	98,0	96,9	пищевые продукты
үн-жарма өнімдері	0,2	0,0	0,1	-	0,0	мукомольно-крупяные изделия

	2010	2011	2012	2013	2014	
басқа тұтыну тауарлары	0,2	0,0	0,0	0,0	0,1	другие потребительские товары
ауыл шаруашылық өнімдері	51,0	48,6	41,9	40,7	41,0	сельскохозяйственная продукция
өсімдік шаруашылығы	20,9	30,6	20,6	22,1	21,4	растениеводство
мал шаруашылығы	79,1	69,4	79,4	77,8	78,6	животноводство
сүректі дайындау	-	-	-	-	-	заготовка древесины
қызметтер	33,5	37,6	45,9	47,9	48,1	услуги
көлік	21,2	22,6	22,1	25,0	26,0	транспортные
құрылыс	16,8	17,6	17,5	17,8	17,2	строительство
сауда және дайын тағам жеткізу	37,8	41,1	39,8	40,2	39,6	торговля и поставка готовой пищи
жеке	8,2	7,5	9,8	9,1	9,6	индивидуальные
тұрмыс құралдарын жөндеу	1,2	1,0	1,0	0,4	0,5	ремонт предметов домашнего обихода
денсаулық сақтау және білім беру						
қызметтері	2,9	2,4	2,1	1,7	1,6	услуги здравоохранения и образования
үйді жалға беру үшін төлем	7,1	4,0	3,3	2,2	2,3	арендная плата за жилье
қызметтердің басқа түрлері	4,8	3,8	0,0	0,0	3,2	другие виды услуг

3.12 Халықтың ақшалай шығыстарының құрылымы

Структура денежных расходов населения

	Орташа жан басына шаққанда, жылына, теңге В среднем на душу, в год, тенге			Қорытындыға пайызбен В процентах к итогу			
	барлығы всего	оның ішінде: в том числе в:		барлығы всего	оның ішінде: в том числе в:		
		қалада городе	ауылда селе		қалада городе	ауылда селе	
2010							
Ақшалай шығыстары – барлығы	293 514	357 055	218 504	100,0	100,0	100,0	Денежные расходы – всего
оның ішінде:							в том числе:
тұтыну шығыстары	275 369	333 881	206 296	93,8	93,5	94,4	потребительские расходы
азық-түлік тауарларына	121 153	144 826	93 208	41,2	40,5	42,7	на продовольственные
одан тамақ өнімдеріне							товары
шығыстар	106 409	126 384	82 828	38,6	37,9	40,2	из них расходы на продукты
							питания
азық-түлік емес тауарларға	82 341	96 309	65 851	28,1	27,0	30,1	на непродовольственные
ақылы қызметтерге	71 875	92 746	47 237	24,5	26,0	21,6	товары
салықтар, төлемдер және							на платные услуги
басқа төлемақылар	420	490	337	0,1	0,1	0,2	налоги, платежи и другие
өзге де ақшалай шығыстар	17 725	22 684	11 871	6,1	6,4	5,4	выплаты
							прочие денежные расходы
2011							
Ақшалай шығыстары – барлығы	346 706	406 712	274 659	100,0	100,0	100,0	Денежные расходы – всего
оның ішінде:							в том числе:
тұтыну шығыстары	323 298	378 170	257 416	93,2	93,0	93,7	потребительские расходы
азық-түлік тауарларына	157 000	181 027	128 152	45,2	44,5	46,6	на продовольственные
одан тамақ өнімдеріне							товары
шығыстар	141 738	163 000	116 209	43,8	43,1	45,1	из них расходы на продукты
							питания
азық-түлік емес тауарларға	91 867	102 955	78 554	26,5	25,3	28,6	на непродовольственные
ақылы қызметтерге	74 431	94 188	50 710	21,5	23,2	18,5	товары
салықтар, төлемдер және							на платные услуги
басқа төлемақылар	736	766	700	0,2	0,2	0,3	налоги, платежи и другие
өзге де ақшалай шығыстар	22 672	27 776	16 543	6,6	6,8	6,0	выплаты
							прочие денежные расходы

	Орташа жан басына шаққанда, жылына, теңге В среднем на душу, в год, тенге			Қорытындыға пайызбен В процентах к итогу			
	барлығы всего	оның ішінде: в том числе в:		барлығы всего	оның ішінде: в том числе в:		
		қалада городе	ауылда селе		қалада городе	ауылда селе	
2012							
Ақшалай шығыстары – барлығы	382 636	444 442	308 063	100,0	100,0	100,0	Денежные расходы – всего
оның ішінде:							в том числе:
тұтыну шығыстары	355 556	412 155	287 267	92,9	92,7	93,2	потребительские расходы
азық-түлік тауарларына	167 188	192 569	136 564	43,7	43,3	44,3	на продовольственные
одан тамақ өнімдеріне							товары
шығыстар	151 031	173 505	123 914	42,5	42,1	43,1	из них расходы на продукты
							питания
азық-түлік емес тауарларға	109 917	115 925	102 668	28,7	26,1	33,3	на непродовольственные
ақылы қызметтерге	78 451	103 661	48 035	20,5	23,3	15,6	товары
салықтар, төлемдер және							на платные услуги
басқа төлемақылар	634	677	581	0,2	0,2	0,2	налоги, платежи и другие
							выплаты
өзге де ақшалай шығыстар	26 446	31 610	20 215	6,9	7,1	6,6	прочие денежные расходы
2013							
Ақшалай шығыстары – барлығы	417 555	482 913	337 830	100,0	100,0	100,0	Денежные расходы – всего
оның ішінде:							в том числе:
тұтыну шығыстары	386 836	446 811	313 675	92,6	92,5	92,8	потребительские расходы
азық-түлік тауарларына	180 461	205 743	149 621	43,2	42,6	44,2	на продовольственные
одан тамақ өнімдеріне							товары
шығыстар	162 146	184 910	134 377	41,9	41,4	42,8	из них расходы на продукты
							питания
азық-түлік емес тауарларға	119 004	205 743	111 321	28,5	25,9	33,0	на непродовольственные
ақылы қызметтерге	87 371	125 302	52 733	20,9	24,0	15,6	товары
салықтар, төлемдер және							на платные услуги
басқа төлемақылар	720	813	606	0,2	0,2	0,2	налоги, платежи и другие
өзге де ақшалай шығыстар	29 999	35 289	23 549	7,2	7,3	7,0	выплаты
							прочие денежные расходы
2014							
Ақшалай шығыстары – барлығы	445 569	515 891	358 988	100,0	100,0	100,0	Денежные расходы – всего
оның ішінде:							в том числе:
тұтыну шығыстары	411 133	476 376	330 806	92,3	92,3	92,1	потребительские расходы
азық-түлік тауарларына	191 892	217 197	160 738	43,1	42,0	44,8	на продовольственные
одан тамақ өнімдеріне							товары
шығыстар	173 508	197 000	144 584	42,2	41,4	43,7	из них расходы на
							продукты питания
азық-түлік емес тауарларға	125 014	134 002	113 948	28,1	26,0	31,7	на непродовольственные
ақылы қызметтерге	94 227	125 177	56 120	21,1	24,3	15,6	товары
салықтар, төлемдер және							на платные услуги
басқа төлемақылар	785	923	615	0,2	0,2	0,2	налоги, платежи и другие
							выплаты
өзге де ақшалай шығыстар	33 651	38 592	27 567	7,5	7,5	7,7	прочие денежные расходы

3.13 Халықтың ақшалай шығыстары
Денежные расходы населения

	Орташа жан басына шаққанда, жылына, теңге В среднем на душу в год, тенге					Орташа республикалық деңгейге пайызбен В процентах к среднереспубликанскому уровню				
	2010	2011	2012	2013	2014	2010	2011	2012	2013	2014
Қазақстан Республикасы	293 514	346 706	382 636	417 555	445 569	100,0	100,0	100,0	100,0	100,0
Ақмола	316 523	333 849	362 238	378 895	432 713	107,8	96,3	94,7	90,7	97,1
Ақтөбе	327 421	360 590	398 001	434 104	452 287	111,6	104,0	104,0	104,0	101,5
Алматы	310 865	409 643	419 374	475 107	485 485	105,9	118,2	109,6	113,8	109,0
Атырау	325 315	341 844	370 376	389 924	407 502	110,8	98,6	96,8	93,4	91,5
Батыс Қазақстан	240 661	288 603	327 209	360 476	385 564	82,0	83,2	85,5	86,3	86,5
Жамбыл	195 970	269 500	277 319	329 924	341 476	66,8	77,7	72,5	79,0	76,6
Қарағанды	361 190	400 319	478 444	489 494	539 985	123,1	115,5	125,0	117,2	121,2
Қостанай	254 844	310 464	346 163	379 676	424 590	86,8	89,5	90,5	90,9	95,3
Қызылорда	238 951	324 509	359 311	373 550	381 461	81,4	93,6	93,9	89,5	85,6
Маңғыстау	286 742	294 750	357 174	435 726	455 490	97,7	85,0	93,3	104,4	102,2
Оңтүстік Қазақстан	185 037	223 690	245 750	271 552	291 520	63,0	64,5	64,2	65,0	65,4
Павлодар	314 029	326 544	374 792	420 626	434 831	107,0	94,2	98,0	100,7	97,6
Солтүстік Қазақстан	288 996	305 062	358 528	362 050	406 031	98,5	88,0	93,7	86,7	91,1
Шығыс Қазақстан	262 032	322 945	388 787	418 399	444 918	89,3	93,1	101,6	100,2	99,9
Астана қ.	550 021	478 505	492 127	528 172	557 405	187,4	138,0	128,6	126,5	125,1
Алматы қ.	489 918	551 964	592 504	642 957	698 551	166,9	159,2	154,8	154,0	156,8

3.14 Өңірлер бойынша халықтың ақшалай шығыстарының құрамы
Состав денежных расходов населения по регионам

бір жылда орташа жан басына шаққанда, теңге

в среднем на душу в год, тенге

	Ақшалай шығыстар – барлығы Денежные расходы - всего					Оның ішінде В том числе				
						тұтыну шығыстары потребительские расходы				
	2010	2011	2012	2013	2014	2010	2011	2012	2013	2014
Қазақстан Республикасы	293 514	346 706	382 636	417 555	445 569	275 369	323 298	355 556	386 836	411 133
Ақмола	316 523	333 849	362 238	378 895	432 713	288 724	297 836	325 894	336 116	374 677
Ақтөбе	327 421	360 590	398 001	434 104	452 287	305 118	334 722	363 751	389 105	409 043
Алматы	310 865	409 643	419 374	475 107	485 485	299 081	386 315	392 668	445 735	452 938
Атырау	325 315	341 844	370 376	389 924	407 502	292 432	312 882	339 947	352 116	361 812
Батыс Қазақстан	240 661	288 603	327 209	360 476	385 564	232 275	273 012	303 123	330 815	349 564
Жамбыл	195 970	269 500	277 319	329 924	341 476	188 634	261 857	267 914	318 922	326 890
Қарағанды	361 190	400 319	478 444	489 494	539 985	319 688	346 720	412 633	418 008	459 872
Қостанай	254 844	310 464	346 163	379 676	424 590	237 769	285 752	313 773	337 100	370 128
Қызылорда	238 951	324 509	359 311	373 550	381 461	221 936	305 603	332 389	338 082	344 047
Маңғыстау	286 742	294 750	357 174	435 726	455 490	278 685	288 852	345 633	420 077	437 003
Оңтүстік Қазақстан	185 037	223 690	245 750	271 552	291 520	176 457	214 325	236 229	261 599	278 976
Павлодар	314 029	326 544	374 792	420 626	434 831	288 315	301 911	353 055	396 372	414 967
Солтүстік Қазақстан	288 996	305 062	358 528	362 050	406 031	262 980	265 948	318 018	315 729	352 195
Шығыс Қазақстан	262 032	322 945	388 787	418 399	444 918	243 007	297 709	354 691	382 681	406 477
Астана қ.	550 021	478 505	492 127	528 172	557 405	503 897	440 604	458 249	491 678	526 693
Алматы қ.	489 918	551 964	592 504	642 957	698 551	482 652	534 565	574 395	625 154	677 701

	Оның ішінде В том числе									
	салықтар, алымдар, төлемдер налоги, сборы, платежи					өзге де шығыстар прочие расходы				
	2010	2011	2012	2013	2014	2010	2011	2012	2013	2014
Қазақстан Республикасы	420	736	634	720	785	17 725	22 672	26 446	29 999	33 651
Ақмола	444	638	662	651	843	27 355	35 375	35 682	42 128	57 193
Ақтөбе	298	446	442	411	575	22 005	25 422	33 808	44 588	42 669
Алматы	244	1 028	894	848	1 120	11 540	22 300	25 812	28 524	31 427
Атырау	567	535	418	452	435	32 316	28 427	30 011	37 356	45 255
Батыс Қазақстан	23	373	326	320	454	8 363	15 218	23 760	29 341	35 546
Жамбыл	18	245	239	202	214	7 318	7 398	9 166	10 800	14 372
Қарағанды	851	1 181	1 105	1 047	1 205	40 651	52 418	64 706	70 439	78 908
Қостанай	595	846	837	916	1 213	16 480	23 866	31 553	41 660	53 249
Қызылорда	413	310	229	349	257	16 602	18 596	26 693	35 119	37 157
Маңғыстау	353	216	358	683	400	7 704	5 682	11 183	14 966	18 087
Оңтүстік Қазақстан	199	546	318	421	396	8 381	8 819	9 203	9 532	12 148
Павлодар	376	605	538	868	695	25 338	24 028	21 199	23 386	19 169
Солтүстік Қазақстан	1 052	887	923	784	782	24 964	38 227	39 587	45 537	53 054
Шығыс Қазақстан	617	1 228	819	822	825	18 408	24 008	33 277	34 896	37 616
Астана қ.	1 042	1 061	909	591	1 040	45 082	36 840	32 969	35 903	29 672
Алматы қ.	279	765	801	1 580	1 446	6 987	16 634	17 308	16 223	19 404

3.15 Өңірлер бойынша халықтың ақшалай шығыстарының құрылымы
Структура денежных расходов населения по регионам

пайызбен

в процентах

	Ақшалай шығыстар – барлығы Денежные расходы - всего					Оның ішінде В том числе				
						тұтыну шығыстары потребительские расходы				
	2010	2011	2012	2013	2014	2010	2011	2012	2013	2014
Қазақстан Республикасы	100,0	100,0	100,0	100,0	100,0	93,8	93,2	92,9	92,6	92,3
Ақмола	100,0	100,0	100,0	100,0	100,0	91,2	89,2	90,0	88,7	86,6
Ақтөбе	100,0	100,0	100,0	100,0	100,0	93,2	92,8	91,4	89,6	90,4
Алматы	100,0	100,0	100,0	100,0	100,0	96,2	94,3	93,6	93,8	93,3
Атырау	100,0	100,0	100,0	100,0	100,0	89,9	91,5	91,8	90,3	88,8
Батыс Қазақстан	100,0	100,0	100,0	100,0	100,0	96,5	94,6	92,6	91,8	90,7
Жамбыл	100,0	100,0	100,0	100,0	100,0	96,3	97,2	96,6	96,7	95,7
Қарағанды	100,0	100,0	100,0	100,0	100,0	88,5	86,6	86,2	85,4	85,2
Қостанай	100,0	100,0	100,0	100,0	100,0	93,3	92,0	90,6	88,8	87,2
Қызылорда	100,0	100,0	100,0	100,0	100,0	92,9	94,2	92,5	90,5	90,2
Маңғыстау	100,0	100,0	100,0	100,0	100,0	97,2	98,0	96,8	96,4	95,9
Оңтүстік Қазақстан	100,0	100,0	100,0	100,0	100,0	95,4	95,8	96,1	96,3	95,7
Павлодар	100,0	100,0	100,0	100,0	100,0	91,8	92,5	94,2	94,2	95,4
Солтүстік Қазақстан	100,0	100,0	100,0	100,0	100,0	91,0	87,2	88,7	87,2	86,7
Шығыс Қазақстан	100,0	100,0	100,0	100,0	100,0	92,7	92,2	91,2	91,5	91,4
Астана қ.	100,0	100,0	100,0	100,0	100,0	91,6	92,1	93,1	93,1	94,5
Алматы қ.	100,0	100,0	100,0	100,0	100,0	98,5	96,8	96,9	97,2	97,0

	Оның ішінде В том числе									
	салықтар, алымдар, төлемдер налоги, сборы, платежи					өзге де шығыстар прочие расходы				
	2010	2011	2012	2013	2014	2010	2011	2012	2013	2014
Қазақстан Республикасы	0,1	0,2	0,2	0,2	0,2	6,1	6,6	6,9	7,2	7,5
Ақмола	0,1	0,2	0,2	0,2	0,2	8,7	10,6	9,8	11,1	13,2
Ақтөбе	0,1	0,1	0,1	0,1	0,1	6,7	7,1	8,5	10,3	9,5

	Оның ішінде В том числе									
	салықтар, алымдар, төлемдер налоги, сборы, платежи					өзге де шығыстар прочие расходы				
	2010	2011	2012	2013	2014	2010	2011	2012	2013	2014
Алматы	0,1	0,3	0,2	0,2	0,2	3,7	5,4	6,2	6,0	6,5
Атырау	0,2	0,2	0,1	0,1	0,1	9,9	8,3	8,1	9,6	11,1
Батыс Қазақстан	0,0	0,1	0,1	0,1	0,1	3,5	5,3	7,3	8,1	9,2
Жамбыл	0,0	0,1	0,1	0,1	0,1	3,7	2,7	3,3	3,2	4,2
Қарағанды	0,2	0,3	0,2	0,2	0,2	11,3	13,1	13,6	14,4	14,6
Қостанай	0,2	0,3	0,2	0,2	0,3	6,5	7,7	9,2	11,0	12,5
Қызылорда	0,2	0,1	0,1	0,1	0,1	6,9	5,7	7,4	9,4	9,7
Маңғыстау	0,1	0,1	0,1	0,2	0,1	2,7	1,9	3,1	3,4	4,0
Оңтүстік Қазақстан	0,1	0,2	0,1	0,2	0,1	4,5	4,0	3,8	3,5	4,2
Павлодар	0,1	0,2	0,1	0,2	0,2	8,1	7,3	5,7	5,6	4,4
Солтүстік Қазақстан	0,4	0,3	0,3	0,2	0,2	8,6	12,5	11,0	12,6	13,1
Шығыс Қазақстан	0,2	0,4	0,2	0,2	0,2	7,1	7,4	8,6	8,3	8,4
Астана қ.	0,2	0,2	0,2	0,1	0,2	8,2	7,7	6,7	6,8	5,3
Алматы қ.	0,1	0,1	0,1	0,2	0,2	1,4	3,1	3,0	2,6	2,8

3.16 Халықтың тұтыну шығыстары және олардың құрылымы
Потребительские расходы населения и их структура

	Жылына орташа жан басына шаққанда, теңге В среднем на душу, в год, тенге			Қорытындыға пайызбен Впроцентах к итогу			
	барлығы всего	оның ішінде в том числе в		барлығы всего	оның ішінде в том числе в		
		қалада городе	ауылда селе		қалада городе	ауылда селе	
			2010				
Тұтыну шығыстары	275 369	333 881	206 296	100	100	100	Потребительские расходы
Азық-түлік							Продовольственные
тауарлары	121 153	144 826	93 208	44	43	45	товары
тамақ өнімдері	106 409	126 384	82 828	88	87	89	продукты питания
одан:							из них:
нан және нан өнімдері	19 935	20 090	19 753	19	16	24	хлеб и хлебобудонкты
ет, құс және балық	35 239	44 219	24 638	33	35	30	мясо, птица и рыба
сүт өнімдері және							молочные продукты и
жұмыртқа	12 956	18 526	6 381	12	15	8	яйца
май және тоң май	5 542	6 072	4 916	5	5	6	масла и жиры
жемістер мен көкөністер	16 280	20 031	11 850	15	16	14	фрукты и овощи
қант, кондитерлік өнімдер							сахар, кондитерские
және тәттілер ¹⁾	8 926	9 012	8 824	8	7	11	изделия, сладости ¹⁾
алкогольсіз сусындар ²⁾	5 070	5 786	4 225	5	5	5	безалкогольные напитки ²⁾
алкогольді ішімдіктер	2 834	3 099	2 521	2	2	3	алкогольные напитки
үйден тыс жердегі							
тамақтар және							
сусындар	7 572	10 446	4 179	6	7	4	пища и напитки вне дома
темекі бұйымдары	3 886	4 175	3 546	3	3	4	табачные изделия
Азық-түлік емес							Непродовольственные
тауарлары	82 341	96 309	65 851	30	29	32	товары
одан:							из них:
киім, мата және аяқ киім	28 139	33 636	21 645	34	35	33	одежда, ткани, обувь
тұрғын үйді жөндеу үшін							товары для ремонта
тауарлар, отын	2 587	2 534	2 650	3	3	4	жилища, топливо
үйге арналған тауарлар	17 497	19 422	15 225	21	20	23	товары для дома
дәрі-дәрмектер,							
медикаменттер	5 107	6 551	3 403	6	7	5	лекарства, медикаменты

	Жылына орташа жан басына шаққанда, теңге В среднем на душу, в год, тенге			Қорытындыға пайызбен Впроцентах к итогу			
	барлығы всего	оның ішінде в том числе в		барлығы всего	оның ішінде в том числе в		
		қалада городе	ауылда селе		қалада городе	ауылда селе	
көлік құралдары, қосалқы бөлшектер және жанармай	8 207	9 104	7 149	10	9	11	транспортные средства, запчасти и бензин
демалуға, білім алуға және мәдени шараларға арналған тауарлар	7 698	9 459	5 620	9	10	9	товары для отдыха, образования и культуры
тұрмыста жеке қолданылатын және гигиеналық заттар	12 428	14 743	9 695	15	15	15	предметы личного обихода и гигиены
Ақылы қызметтер	71 875	92 746	47 237	26	28	23	Платные услуги
одан:							из них:
коммуналдық қызметтер, тұрғын үйді күтіп ұстау және жөндеу ³⁾	27 201	32 439	21 020	38	35	44	коммунальные услуги, содержание жилья и ремонт ³⁾
білім беру қызметтері	8 467	10 440	6 137	12	11	13	услуги образования
денсаулық сақтау қызметтері	3 154	4 416	1 665	4	5	4	услуги здравоохранения
көлік және байланыс қызметтері	22 733	30 544	13 513	32	33	29	услуги транспорта и связи
Тұтыну шығыстары	323 298	378 170	257 416	100	100	100	Потребительские расходы
Азық-түлік тауарлары	157 000	181 027	128 152	49	48	49	Продовольственные товары
тамақ өнімдері	141 738	163 000	116 209	90	90	91	продукты питания
одан:							из них:
нан және нан өнімдері	22 512	22 669	22 324	16	14	19	хлеб и хлебобродукты
ет, құс және балық	52 203	63 316	38 858	37	39	33	мясо, птица и рыба
сүт өнімдері және жұмыртқа	15 388	20 938	8 724	11	13	8	молочные продукты и яйца
май және тоң май	8 883	9 281	8 406	6	6	7	масла и жиры
жемістер мен көкөністер	21 871	25629	17 359	15	16	15	фрукты и овощи
қант, кондитерлік өнімдер және тәттілер ¹⁾	11 746	11 400	12 162	8	7	10	сахар, кондитерские изделия, сладости ¹⁾
алкогольсіз сусындар ²⁾	6 133	6 778	5 359	4	4	5	безалкогольные напитки ²⁾
алкогольді ішімдіктер	2 786	2 930	2 613	2	2	2	алкогольные напитки
үйден тыс жердегі тамақтар және сусындар	9 401	12 017	6 260	6	7	5	пища и напитки вне дома
темік бұйымдары	2 625	2 356	2 947	2	1	2	табачные изделия
Азық-түлік емес тауарлары	91 867	102 955	78 554	28	27	31	Непродовольственные товары
одан:							из них:
киім, мата және аяқ киім	34994	40 312	28 604	38	39	36	одежда, ткани, обувь
тұрғын үйді жөндеу үшін тауарлар, отын	3 014	2 387	3 767	3	2	5	товары для ремонта жилища, топливо
үйге арналған тауарлар	18 988	20 569	17 091	21	20	22	товары для дома
дәрі-дәрмектер, медикаменттер	4 923	6 187	3 406	5	6	4	лекарства, медикаменты
көлік құралдары, қосалқы бөлшектер және жанармай	10 995	11 466	10 429	12	11	13	транспортные средства, запчасти и бензин

	Жылына орташа жан басына шаққанда, теңге В среднем на душу, в год, тенге			Қорытындыға пайызбен Впроцентах к итогу			
	барлығы всего	оның ішінде в том числе в		барлығы всего	оның ішінде в том числе в		
		қалада городе	ауылда селе		қалада городе	ауылда селе	
демалуға, білім алуға және мәдени шараларға арналған тауарлар	5 500	6 709	4 048	6	7	5	товары для отдыха, образования и культуры
тұрмыста жеке қолданылатын және гигиеналық заттар	12 657	14 404	10 563	14	14	13	предметы личного обихода и гигиены
Ақылы қызметтер	74 431	94 188	50 710	23	25	20	Платные услуги
одан:							из них:
коммуналдық қызметтер, тұрғын үйді күтіп ұстау және жөндеу ³⁾	26 784	31 223	21 451	36	33	42	коммунальные услуги, содержание жилья и ремонт ³⁾
білім беру қызметтері	8 894	11 127	6 214	12	12	12	услуги образования
денсаулық сақтау қызметтері	3 523	4 748	2 053	5	5	4	услуги здравоохранения
көлік және байланыс қызметтері	23 362	30 773	14 462	31	33	29	услуги транспорта и связи
			2012				
Тұтыну шығыстары	355 556	412 155	287 267	100,0	100,0	100,0	Потребительские расходы
Азық-түлік тауарлары	167 188	192 569	136 564	47	47	48	Продовольственные товары
тамақ өнімдері	151 031	173 505	123 914	90	90	91	продукты питания
одан:							из них:
нан және нан өнімдері	22 475	22 662	22 250	15	13	18	хлеб и хлебобродукты
ет, құс және балық	60 759	72 936	46 063	40	42	37	мясо, птица и рыба
сүт өнімдері және жұмыртқа	16 871	22 582	9 980	11	13	8	молочные продукты и яйца
май және тоң май	8 593	9 096	7 986	6	5	6	масла и жиры
жемістер мен көкөністер	21 392	24 856	17 213	14	14	14	фрукты и овощи
қант, кондитерлік өнімдер және тәттілер ¹⁾	11 071	10 715	11 502	7	6	9	сахар, кондитерские изделия, сладости ¹⁾
алкогольсіз сусындар ²⁾	6 684	7 483	5 720	4	4	5	безалкогольные напитки ²⁾
алкогольді ішімдіктер	2 814	2 962	2 636	2	2	2	алкогольные напитки
үйден тыс жердегі тамақтар және сусындар	9 870	12 641	6 527	6	7	5	пища и напитки вне дома
темекі бұйымдары	2 929	2 615	3 308	2	1	2	табачные изделия
Азық-түлік емес тауарлары	109 917	115 925	102 668	31	28	36	Непродовольственные товары
одан:							из них:
киім, мата және аяқ киім	39 630	45 076	33 060	36	39	32	одежда, ткани, обувь
тұрғын үйді жөндеу үшін тауарлар, отын	2 745	1853	3 822	2	2	4	товары для ремонта жилища, топливо
үйге арналған тауарлар	20 629	22 013	18 958	19	19	18	товары для дома
дәрі-дәрмектер, медикаменттер	5 460	6 770	3 880	5	6	4	лекарства, медикаменты
көлік құралдары, қосалқы бөлшектер және жанармай	12 826	12 549	13 161	12	11	13	транспортные средства, запчасти и бензин

	Жылына орташа жан басына шаққанда, теңге В среднем на душу, в год, тенге			Қорытындыға пайызбен Впроцентах к итогу			
	барлығы всего	оның ішінде в том числе в		барлығы всего	оның ішінде в том числе в		
		қалада городе	ауылда селе		қалада городе	ауылда селе	
демалуға, білім алуға және мәдени шараларға арналған							товары для отдыха, образования и культуры
тауарлар	6008	7028	4776	5	6	5	предметы личного обихода
тұрмыста жеке қолданылатын және гигиеналық заттар	14096	15936	11875	13	14	12	и гигиены
Ақылы қызметтер	78 451	103 661	48 035	22	25	17	Платные услуги
одан:							из них:
коммуналдық қызметтер, тұрғын үйді күтіп ұстау және жөндеу ³⁾	23 102	31 611	12 836	29	30	27	коммунальные услуги, содержание жилья и ремонт ³⁾
білім беру қызметтері	9 330	11 509	6 702	12	11	14	услуги образования
денсаулық сақтау қызметтері	4 285	5 619	2 676	5	5	6	услуги здравоохранения
көлік және байланыс қызметтері	26 985	35 045	17 262	34	34	36	услуги транспорта и связи
			2013				
Тұтыну шығыстары	386 836	446 811	313 675	100,0	100,0	100,0	Потребительские расходы
Азық-түлік тауарлары	180 461	205 743	149 621	46	46	48	Продовольственные товары
тамақ өнімдері	162 146	184 910	134 377	90	90	90	продукты питания
одан:							из них:
нан және нан өнімдері	23 945	24 065	23 799	15	13	18	хлеб и хлебобпродукты
ет, құс және балық	64 456	76 656	49 571	40	41	37	мясо, птица и рыба
сүт өнімдері және жұмыртқа	18 409	24 306	11 216	11	13	8	молочные продукты и яйца
май және тоң май	9 131	9 629	8 523	6	5	6	масла и жиры
жемістер мен көкөністер	24 475	28 096	20 059	15	15	15	фрукты и овощи
қант, кондитерлік өнімдер және тәттілер ¹⁾	11 380	11 121	11 696	7	6	9	сахар, кондитерские изделия, сладости ¹⁾
алкогольсіз сусындар ²⁾	6 966	7 675	6 102	4	4	5	безалкогольные напитки ²⁾
алкогольді ішімдіктер	2 961	3 155	2 724	2	2	2	алкогольные напитки
үйден тыс жердегі тамақтар және сусындар	11 337	13 923	8 182	6	7	5	пища и напитки вне дома
темекі бұйымдары	3 482	2 958	4 121	2	1	3	табачные изделия
Азық-түлік емес тауарлары	119 004	125 302	111 321	31	28	35	Непродовольственные товары
одан:							из них:
киім, мата және аяқ киім	43 683	49 356	36 762	37	39	33	одежда, ткани, обувь
тұрғын үйді жөндеу үшін тауарлар, отын	2 728	1 976	3 646	2	2	3	товары для ремонта жилища, топливо
үйге арналған тауарлар	21 961	23 420	20 181	18	19	18	товары для дома
дәрі-дәрмектер, медикаменттер	6 001	7 260	4 465	5	6	4	лекарства, медикаменты
көлік құралдары, қосалқы бөлшектер және жанармай	14 059	13 910	14 241	12	11	13	транспортные средства, запчасти и бензин

	Жылына орташа жан басына шаққанда, теңге В среднем на душу, в год, тенге			Қорытындыға пайызбен Впроцентах к итогу			
	барлығы всего	оның ішінде в том числе в		барлығы всего	оның ішінде в том числе в		
		қалада городе	ауылда селе		қалада городе	ауылда селе	
демалуға, білім алуға және мәдени шараларға арналған тауарлар	5851	6502	5057	5	5	5	товары для отдыха, образования и культуры
тұрмыста жеке қолданылатын және гигиеналық заттар	15875	17821	13502	13	14	12	предметы личного обихода и гигиены
Ақылы қызметтер	87 371	115 766	52 733	23	26	17	Платные услуги
одан:							из них:
коммуналдық қызметтер, тұрғын							коммунальные услуги, содержание жилья и
үйді күтіп ұстау және жөндеу ³⁾	25 524	35 070	13 880	29	30	26	ремонт ³⁾
білім беру қызметтері	10 030	12 425	7 108	11	11	13	услуги образования
денсаулық сақтау қызметтері	4 501	5 978	2 698	5	5	5	услуги здравоохранения
көлік және байланыс қызметтері	30 256	39 247	19 286	35	34	37	услуги транспорта и связи
			2014				
Тұтыну шығыстары	411 133	476 376	330 806	100,0	100,0	100,0	Потребительские расходы
Азық-түлік тауарлары	191 892	217 197	160 738	47	46	49	Продовольственные товары
тамақ өнімдері	173 508	197 000	144 584	90	90	90	продукты питания
одан:							из них:
нан және нан өнімдері	26 081	26 276	25 841	15	13	18	хлеб и хлебобулочные продукты
ет, құс және балық	66 923	79 200	51 807	39	40	36	мясо, птица и рыба
сүт өнімдері және жұмыртқа	20 195	26 432	12 517	12	13	9	молочные продукты и яйца
май және тоң май	9 378	10 082	8 512	5	5	6	масла и жиры
жемістер мен көкөністер	27 435	30 953	23 103	16	16	16	фрукты и овощи
қант, кондитерлік өнімдер және тәттілер ¹⁾	12 286	11 966	12 680	7	6	9	сахар, кондитерские изделия, сладости ¹⁾
алкогольсіз сусындар ²⁾	7 537	8 340	6 548	4	4	5	безалкогольные напитки ²⁾
алкогольді ішімдіктер	3 071	3 287	2 805	2	2	2	алкогольные напитки
үйден тыс жердегі тамақтар және сусындар	10 577	12 616	8 067	6	6	5	пища и напитки вне дома
темекі бұйымдары	4 174	3 363	5 172	2	2	3	табачные изделия
Азық-түлік емес тауарлары	125 014	134 002	113 948	30	28	34	Непродовольственные товары
одан:							из них:
киім, мата және аяқ киім	45 449	51879	37 539	36	39	33	одежда, ткани, обувь
тұрғын үйді жөндеу үшін тауарлар, отын	2 589	2 050	3 252	2	2	3	товары для ремонта жилищ, топливо
үйге арналған тауарлар	23 509	26 122	20 291	19	19	18	товары для дома
дәрі-дәрмектер, медикаменттер	6 913	8 340	5 156	6	6	5	лекарства, медикаменты
көлік құралдары, қосалқы бөлшектер және жанармай	14 314	14 451	14 146	11	11	12	транспортные средства, запчасти и бензин

	Жылына орташа жан басына шаққанда, теңге В среднем на душу, в год, тенге			Қорытындыға пайызбен Впроцентах к итогу			
	барлығы всего	оның ішінде в том числе в		барлығы всего	оның ішінде в том числе в		
		қалада городе	ауылда селе		қалада городе	ауылда селе	
демалуға, білім алуға және мәдени шараларға арналған тауарлар	5577	6314	4665	4	5	4	товары для отдыха, образования и культуры
тұрмыста жеке қолданылатын және гигиеналық заттар	17223	19549	14359	14	15	13	предметы личного обихода и гигиены
Ақылы қызметтер	94 227	125 177	56 120	23	26	17	Платные услуги
одан:							из них:
коммуналдық қызметтер, тұрғын үйді күтіп ұстау және жөндеу ³⁾	27 687	37 683	15 386	29	30	27	коммунальные услуги, содержание жилья и ремонт ³⁾
білім беру қызметтері	10 332	12 998	7 050	11	10	13	услуги образования
денсаулық сақтау қызметтері	4 829	6 447	2 835	5	5	5	услуги здравоохранения
көлік және байланыс қызметтері	32264	41946	20343	34	34	36	услуги транспорта и связи

¹⁾ Кофесіз, шайсыз және тұздықсыз.
Без кофе, чая и приправ.

²⁾ Кофемен және шаймен.
Включая кофе и чай.

³⁾ Отынмен.
Включая топливо.

Халықтың тұтыну шығыстарының құрылымы структура потребительских расходов населения

пайызбен

в процентах

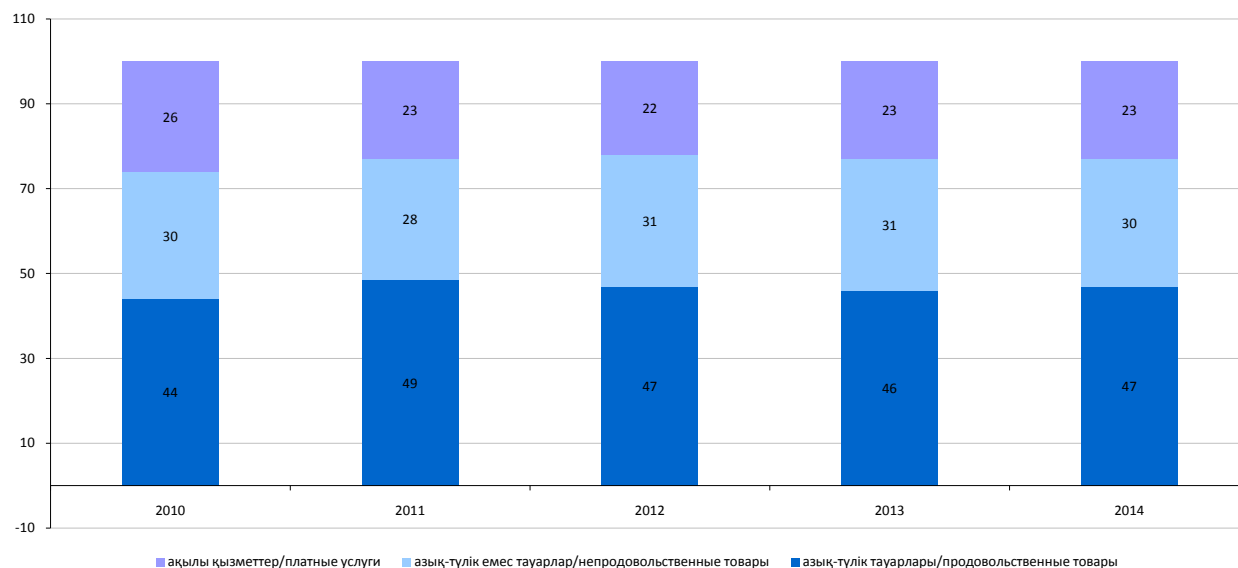

3.17 Халықтың тұтыну шығыстары Потребительские расходы населения

бір жылда орташа жан басына шаққанда, теңге

в среднем на душу в год, тенге

	Тұтыну шығыстары – барлығы Потребительские расходы – всего					Оның ішінде В том числе				
						азық-түлік тауарлары продовольственные товары				
	2010	2011	2012	2013	2014	2010	2011	2012	2013	2014
Қазақстан										
Республикасы	275 369	323 298	355 556	386 836	411 133	121 153	157 000	167 188	180 461	191 892
Ақмола	288 724	297 836	325 894	336 116	374 677	118 596	133 558	145 573	150 489	163 388
Ақтөбе	305 118	334 722	363 751	389 105	409 043	129 624	160 316	169 279	186 448	192 525
Алматы	299 081	386 315	392 668	445 735	452 938	146 282	202 064	189 534	213 246	216 428
Атырау	292 432	312 882	339 947	352 116	361 812	133 437	162 358	174 982	191 788	197 971
Батыс Қазақстан	232 275	273 012	303 123	330 815	349 564	106 609	139 038	143 907	152 925	162 139
Жамбыл	188 634	261 857	267 914	318 922	326 890	93 021	143 812	137 017	157 959	163 673
Қарағанды	319 688	346 720	412 633	418 008	459 872	137 531	163 031	181 629	180 599	201 046
Қостанай	237 769	285 752	313 773	337 100	370 128	98 381	133 003	135 317	142 335	153 128
Қызылорда	221 936	305 603	332 389	338 082	344 047	105 440	168 347	176 079	173 747	188 975
Маңғыстау	278 685	288 852	345 633	420 077	437 003	111 820	111 863	137 750	202 172	215 307
Оңтүстік Қазақстан	176 457	214 325	236 229	261 599	278 976	75 059	104 103	115 726	127 842	141 564
Павлодар	288 315	301 911	353 055	396 372	414 967	123 436	149 354	184 117	198 586	205 369
Солтүстік Қазақстан	262 980	265 948	318 018	315 729	352 195	106 986	122 360	131 284	129 468	143 063
Шығыс Қазақстан	243 007	297 709	354 691	382 681	406 477	114 791	143 056	175 494	183 320	202 487
Астана қ.	503 897	440 604	458 249	491 678	526 693	185 025	187 679	193 022	199 562	207 538
Алматы қ.	482 652	534 565	574 395	625 154	677 701	212 417	254 720	266 320	281 736	293 026

Жалғасы

Продолжение

	Оның ішінде В том числе									
	азық-түлік емес тауарлар непродовольственные товары					ақылы қызметтер платные услуги				
	2010	2011	2012	2013	2014	2010	2011	2012	2013	2014
Қазақстан										
Республикасы	82 341	91 867	109 917	119 004	125 014	71 875	74 431	78 451	87 371	94 227
Ақмола	85 841	85 084	110 723	111 479	128 952	84 287	79 194	69 598	74 148	82 337
Ақтөбе	100 272	101 140	116 633	119 075	126 974	75 222	73 266	77 839	83 582	89 544
Алматы	90 721	109 722	132 473	152 939	150 603	62 078	74 529	70 661	79 550	85 907
Атырау	97 229	92 175	101 035	93 219	95 750	61 766	58 349	63 930	67 109	68 091
Батыс Қазақстан	75 791	74 285	91 069	103 157	105 838	49 875	59 689	68 147	74 733	81 587
Жамбыл	55 003	71 761	79 463	96 594	100 391	40 610	46 284	51434	64 369	62 826
Қарағанды	97 772	98 931	129 077	128 082	138 964	84 385	84 758	101 927	109 327	119 862
Қостанай	68 860	81 691	103 256	112 693	122 762	70 528	71 058	75200	82 072	94 238
Қызылорда	67 687	83 415	105 978	112 064	103 322	48 809	53 841	50 332	52 271	51 750
Маңғыстау	100 292	109 691	120 760	122 877	130 897	66 573	67 298	87123	95 028	90 799
Оңтүстік Қазақстан	58 499	67 203	78 723	85 632	84 529	42 899	43 019	41 780	48 125	52 883
Павлодар	91 973	87 345	101 220	114 373	124 921	72 906	65 212	67718	83 413	84 677
Солтүстік Қазақстан	83 705	77 527	118 776	117 754	129 000	72 289	66 061	67 958	68 507	80 132
Шығыс Қазақстан	62 512	82 600	104 572	119 211	122 004	65 704	72 053	74625	80 150	81 986
Астана қ.	147 946	121 158	130 212	148 141	160 096	170 926	131 767	135 015	143 975	159 059
Алматы қ.	121 395	132 092	145 296	154 894	176 489	148 840	147 753	162779	188 524	208 186

3.18 Үй шаруашылықтарының тұтыну шығыстарының құрылымы
Структура потребительских расходов домохозяйств

пайызбен

в процентах

	Тұтыну шығыстары – барлығы Потребительские расходы - всего					Оның ішінде В том числе				
						азық-түлік тауарлары продовольственные товары				
	2010	2011	2012	2013	2014	2010	2011	2012	2013	2014
Қазақстан Республикасы	100,0	100,0	100,0	100,0	100,0	44,0	48,6	47,0	46,6	46,7
Ақмола	100,0	100,0	100,0	100,0	100,0	41,1	44,8	44,6	44,7	43,6
Ақтөбе	100,0	100,0	100,0	100,0	100,0	42,4	47,9	46,5	47,9	47,1
Алматы	100,0	100,0	100,0	100,0	100,0	48,9	52,3	48,3	47,9	47,7
Атырау	100,0	100,0	100,0	100,0	100,0	45,7	51,9	51,5	54,4	54,7
Батыс Қазақстан	100,0	100,0	100,0	100,0	100,0	45,9	50,9	47,5	46,2	46,4
Жамбыл	100,0	100,0	100,0	100,0	100,0	49,3	54,9	51,1	49,5	50,1
Қарағанды	100,0	100,0	100,0	100,0	100,0	43,0	47,1	44,0	43,2	43,7
Қостанай	100,0	100,0	100,0	100,0	100,0	41,3	46,5	43,1	42,3	41,3
Қызылорда	100,0	100,0	100,0	100,0	100,0	47,5	55,1	53,0	51,4	55,0
Маңғыстау	100,0	100,0	100,0	100,0	100,0	40,1	38,7	39,9	48,1	49,2
Оңтүстік Қазақстан	100,0	100,0	100,0	100,0	100,0	42,5	48,5	49,0	48,9	50,7
Павлодар	100,0	100,0	100,0	100,0	100,0	42,8	49,5	52,1	50,1	49,5
Солтүстік Қазақстан	100,0	100,0	100,0	100,0	100,0	40,7	46,0	41,3	41,0	40,6
Шығыс Қазақстан	100,0	100,0	100,0	100,0	100,0	47,3	48,1	49,5	47,9	49,8
Астана қ.	100,0	100,0	100,0	100,0	100,0	36,7	42,6	42,1	40,6	39,4
Алматы қ.	100,0	100,0	100,0	100,0	100,0	44,0	47,7	46,4	45,0	43,3

Жалғасы

Продолжение

	Оның ішінде В том числе									
	азық-түлік емес тауарлар непродовольственные товары					ақылы қызметтер платные услуги				
	2010	2011	2012	2013	2014	2010	2011	2012	2013	2014
Қазақстан Республикасы	29,9	28,4	30,9	30,8	30,4	26,1	23,0	22,1	22,6	22,9
Ақмола	29,7	28,6	34,0	33,2	34,4	29,2	26,6	21,4	22,1	22,0
Ақтөбе	32,9	30,2	32,1	30,6	31,0	24,7	21,9	21,4	21,5	21,9
Алматы	30,3	28,4	33,7	34,3	33,3	20,8	19,3	18,0	17,8	19,0
Атырау	33,2	29,5	29,7	26,5	26,5	21,1	18,6	18,8	19,1	18,8
Батыс Қазақстан	32,6	27,2	30,0	31,2	30,3	21,5	21,9	22,5	22,6	23,3
Жамбыл	29,2	27,4	29,7	30,3	30,7	21,5	17,7	19,2	20,2	19,2
Қарағанды	30,6	28,5	31,3	30,6	30,2	26,4	24,4	24,7	26,2	26,1
Қостанай	29,0	28,6	32,9	33,4	33,2	29,7	24,9	24,0	24,3	25,5
Қызылорда	30,5	27,3	31,9	33,1	30,0	22,0	17,6	15,1	15,5	15,0
Маңғыстау	36,0	38,0	34,9	29,3	30,0	23,9	23,3	25,2	22,6	20,8
Оңтүстік Қазақстан	33,2	31,4	33,3	32,7	30,3	24,3	20,1	17,7	18,4	19,0
Павлодар	31,9	28,9	28,7	28,9	30,1	25,3	21,6	19,2	21,0	20,4
Солтүстік Қазақстан	31,8	29,2	37,3	37,3	36,6	27,5	24,8	21,4	21,7	22,8
Шығыс Қазақстан	25,7	27,7	29,5	31,2	30,0	27,0	24,2	21,0	20,9	20,2
Астана қ.	29,4	27,5	28,4	30,1	30,4	33,9	29,9	29,5	29,3	30,2
Алматы қ.	25,2	24,7	25,3	24,8	26,0	30,8	27,6	28,3	30,2	30,7

3.19 Халықтың тамақ өнімдерін тұтынуы*
Потребление населением продуктов питания*

бір жылда орташа жан басына шаққанда, кг

в среднем на душу в год, кг

	Халықтың барлығы Все население					
	2010	2011	2012	2013	2014	
Бидай наны	54,5	56,2	53,9	53,1	52,6	Хлеб пшеничный
Бидай ұны	34,5	23,4	22,6	22,6	23,3	Мука пшеничная
Күріш	11,6	15,2	15,1	15,2	15,5	Рис
Макарон өнімдері	18,2	23,9	23,5	24,0	24,4	Макаронные изделия
Картоп	41,5	47,5	48,7	48,7	48,5	Картофель
Көкөністер	70,7	87,6	86,3	87,8	86,6	Овощи
Жемістер және жидектер, бақша өнімдерін қоса	47,7	58,5	59,4	60,8	60,8	Фрукты и ягоды, включая бахчевые
Сиыр еті	17,2	21,7	20,9	22,2	23,7	Говядина
Қой еті	6,5	7,6	6,6	6,9	6,7	Баранина
Шошқа еті	2,9	3,6	3,2	3,5	3,0	Свинина
Құстың еті	10,6	13,4	14,9	15,1	15,1	Мясо птицы
Шұжық өнімдері және сүр ет	6,7	7,9	8,1	8,2	8,1	Колбасные изделия, мясокопчености
Қаймағы алынбаған сүт, л	46,0	46,1	46,9	45,7	46,3	Молоко цельное, л
Ашытқан қаймақ және қаймақ	3,7	3,9	3,9	4,3	4,3	Сметана и сливки
Қант	16,2	22,3	20,7	20,9	20,9	Сахар
Балық және балық консервілері	9,2	10,1	10,5	10,6	10,9	Рыба и рыбные консервы
Жұмыртқа, дана	129,9	150,0	155,8	158,1	157,7	Яйца, штук
Шай	1,6	2,3	2,3	2,3	2,3	Чай

Жалғасы

Продолжение

	Тұратын: Проживающие в:										
	қалалық жерде городской местности					ауылдық жерде сельской местности					
	2010	2011	2012	2013	2014	2010	2011	2012	2013	2014	
Бидай наны	51,1	52,3	54,4	48,8	47,4	58,8	60,9	61,2	58,4	59,0	Хлеб пшеничный
Бидай ұны	18,4	20,5	19,6	19,1	20,3	54,6	26,9	26,4	26,9	27,0	Мука пшеничная
Күріш	10,6	13,7	13,5	13,8	14,1	12,9	17,0	17,1	16,9	17,3	Рис
Макарон өнімдері	14,4	19,2	18,9	19,8	20,1	22,8	29,7	29,2	29,0	29,6	Макаронные изделия
Картоп	42,1	49,1	49,4	48,5	47,3	40,6	45,5	47,9	48,9	50,0	Картофель
Көкөністер	72,4	88,6	85,4	86,5	85,1	68,5	86,3	87,4	89,4	88,5	Овощи
Жемістер және жидектер, бақша өнімдерін қоса	54,1	64,8	64,7	66,7	65,3	39,8	50,8	52,8	53,6	55,3	Фрукты и ягоды, включая бахчевые
Сиыр еті	18,3	23,8	22,9	24,0	25,2	15,9	19,2	18,6	20,0	22,0	Говядина
Қой еті	2,8	3,4	3,0	3,1	2,8	11,1	12,7	11,2	11,6	11,5	Баранина
Шошқаның еті	3,0	4,1	3,4	3,7	3,1	2,7	2,9	2,8	3,3	2,8	Свинина
Құстың еті	12,2	15,2	17,0	16,9	16,7	8,6	11,1	12,5	12,9	13,1	Мясо птицы
Шұжық өнімдері және сүр еті	8,3	9,8	9,8	9,7	9,5	4,7	5,7	6,0	6,3	6,4	Колбасные изделия, мясокопчености
Қаймағы алынбаған сүт, л.	39,4	42,0	42,6	41,2	42,3	54,2	50,6	51,3	51,2	51,2	Молоко цельное, л
Ашытқан қаймақ және қаймақ	3,8	4,2	4,1	4,5	4,7	3,5	3,6	3,7	4,0	3,8	Сметана и сливки
Қант	15,2	20,9	19,6	19,7	19,6	17,5	23,9	22,1	22,4	22,6	Сахар
Балық және балық консервілері	9,8	10,7	10,9	10,8	10,9	8,6	9,5	10,1	10,5	10,9	Рыба и рыбные консервы
Жұмыртқа, дана	148,7	170,5	176,4	175,1	175,3	106,4	125,1	130,8	137,3	135,9	Яйца, штук
Шай	1,6	2,1	2,2	2,2	2,2	1,8	2,4	2,4	2,4	2,5	Чай

*Қоғамдық тамақтандыру кәсіпорындарындағы тұтынуды есепке алмағанда.
 Без учета потребления в предприятиях общественного питания.

3.20 Халықтың тамақ өнімдерін тұтынуы*
Потребление населением продуктов питания*

бір айда үй шаруашылықтың бір мүшесіне, кг

на 1 члена домохозяйства в месяц, кг

	Нан өнімдері мен жарма өнімдері Хлебопродукты и крупяные изделия					Ет және ет өнімдері Мясо и мясопродукты				
	2010	2011	2012	2013	2014	2010	2011	2012	2013	2014
Қазақстан Республикасы	10,2	10,4	10,3	10,4	10,5	4,4	5,5	5,6	5,8	5,9
Ақмола	9,7	10,7	10,2	10,1	10,2	4,5	5,6	6,0	5,8	6,0
Ақтөбе	9,4	11,2	10,9	11,5	11,2	4,1	5,4	5,9	6,3	6,3
Алматы	14,0	11,9	11,3	10,8	10,1	5,0	6,3	6,0	6,4	6,3
Атырау	7,5	9,9	9,7	10,3	10,4	4,9	6,5	6,7	7,1	7,1
Батыс Қазақстан	10,0	9,5	9,1	9,5	10,1	5,1	5,1	5,1	5,4	5,6
Жамбыл	9,1	10,5	9,1	9,4	9,6	4,4	5,5	4,8	5,3	5,3
Қарағанды	8,2	9,3	9,6	9,0	9,8	4,6	5,8	6,1	6,1	6,6
Қостанай	8,7	10,2	10,0	10,0	10,0	4,4	5,7	5,3	5,7	5,6
Қызылорда	13,9	12,3	12,0	12,2	12,4	4,0	5,9	5,6	5,2	5,5
Маңғыстау	7,0	10,6	10,1	11,0	10,4	3,9	5,8	6,1	6,7	6,9
Оңтүстік Қазақстан	13,7	11,5	11,8	12,2	12,7	2,9	3,4	3,5	3,8	4,0
Павлодар	8,7	9,8	10,9	11,6	11,2	4,5	5,5	6,2	6,5	6,5
Солтүстік Қазақстан	8,9	9,0	9,4	9,0	9,4	4,7	4,9	5,3	4,9	5,1
Шығыс Қазақстан	10,0	9,7	10,7	11,0	11,6	5,1	5,9	6,5	6,8	7,1
Астана қ.	7,0	8,3	8,4	8,2	8,3	4,7	5,7	5,6	5,7	5,6
Алматы қ.	7,8	8,5	8,4	7,9	8,3	5,3	6,9	6,9	7,1	6,7

Жалғасы

Продолжение

	Балық және теңіз өнімдері Рыба и морепродукты					Сүт өнімдері Молочные продукты				
	2010	2011	2012	2013	2014	2010	2011	2012	2013	2014
Қазақстан Республикасы	0,8	0,9	0,9	0,9	0,9	17,0	19,0	18,4	19,0	18,8
Ақмола	0,8	0,9	0,9	1,0	0,9	18,5	20,8	21,2	20,9	21,2
Ақтөбе	0,6	0,8	0,8	0,9	0,8	14,8	19,8	19,3	20,9	20,9
Алматы	0,8	0,8	0,7	0,8	0,9	20,2	21,4	20,3	20,8	18,1
Атырау	0,9	1,4	1,7	2,0	1,8	16,0	21,6	17,4	16,8	16,7
Батыс Қазақстан	1,2	1,1	1,0	1,1	1,1	18,3	17,7	16,3	17,9	17,9
Жамбыл	0,7	0,8	0,7	0,8	0,9	14,7	13,7	12,7	14,1	14,2
Қарағанды	0,7	0,8	0,8	0,8	0,8	16,5	19,2	19,1	18,7	19,9
Қостанай	0,9	1,0	1,0	1,1	1,0	17,0	17,2	16,2	16,9	16,4
Қызылорда	0,9	1,4	1,2	1,1	1,1	17,3	21,6	16,8	17,1	17,2
Маңғыстау	0,7	0,6	0,5	0,7	0,7	13,7	18,4	17,4	20,8	19,1
Оңтүстік Қазақстан	0,5	0,7	0,6	0,6	0,6	11,9	13,0	13,6	15,1	15,5
Павлодар	0,8	0,9	1,0	1,2	1,1	18,2	21,1	23,0	25,0	24,3
Солтүстік Қазақстан	1,1	1,1	1,2	1,2	1,1	19,8	21,9	22,0	20,2	19,8
Шығыс Қазақстан	0,8	0,8	1,0	1,1	1,1	19,9	20,6	21,8	24,0	23,8
Астана қ.	0,7	0,7	0,7	0,7	0,6	18,0	20,6	20,3	18,4	18,6
Алматы қ.	0,8	1,0	1,0	1,2	1,0	19,8	23,5	22,0	20,9	21,3

Жалғасы

Продолжение

	Жұмыртқа, дана Яйца, шт					Май және тоқ май Масла и жиры				
	2010	2011	2012	2013	2014	2010	2011	2012	2013	2014
Қазақстан Республикасы	10,8	12,5	13,0	13,2	13,1	1,0	1,6	1,5	1,5	1,6
Ақмола	13,7	14,1	15,3	15,2	14,8	1,1	1,6	1,6	1,6	1,7
Ақтөбе	9,8	12,9	12,1	12,2	12,7	1,1	1,6	1,5	1,5	1,6
Алматы	9,9	11,2	11,6	11,2	11,2	1,1	2,0	1,4	1,2	1,1
Атырау	8,5	10,7	12,9	13,2	11,8	1,0	1,5	1,4	1,6	1,7
Батыс Қазақстан	9,7	9,7	10,5	11,2	11,5	0,9	1,2	1,4	1,4	1,4
Жамбыл	8,0	8,6	8,0	9,3	8,8	1,2	1,8	1,4	1,6	1,6

Жалғасы

Продолжение

	Жұмыртқа, дана Яйца, шт					Май және тоң май Масла и жиры				
	2010	2011	2012	2013	2014	2010	2011	2012	2013	2014
Қарағанды	13,6	15,9	17,0	16,3	17,3	1,0	1,5	1,6	1,5	1,7
Қостанай	13,8	15,8	15,5	15,7	14,6	1,0	1,3	1,4	1,4	1,5
Қызылорда	8,9	12,5	9,8	9,0	9,2	1,2	1,6	1,6	1,7	1,7
Маңғыстау	8,4	9,7	8,2	10,3	10,8	0,9	1,4	1,5	1,6	1,5
Оңтүстік Қазақстан	6,9	8,9	9,8	11,4	11,8	1,1	1,7	1,8	1,8	1,9
Павлодар	11,7	13,3	14,9	15,7	14,6	1,0	1,2	1,2	1,3	1,2
Солтүстік Қазақстан	17,0	16,2	17,3	15,2	15,1	1,1	1,3	1,3	1,2	1,2
Шығыс Қазақстан	11,0	13,4	15,6	15,2	15,9	0,9	1,3	1,6	1,7	1,8
Астана қ.	11,9	12,6	13,6	13,8	13,8	1,0	1,4	1,3	1,3	1,4
Алматы қ.	13,8	16,8	16,6	16,5	15,6	1,2	1,5	1,5	1,4	1,5

Жалғасы

Продолжение

	Жемістер Фрукты					Көкөністер Овощи				
	2010	2011	2012	2013	2014	2010	2011	2012	2013	2014
Қазақстан Республикасы	4,0	4,9	4,9	5,1	5,1	5,9	7,3	7,2	7,3	7,2
Ақмола	3,5	4,3	4,7	4,4	4,5	5,1	6,4	6,2	6,0	5,8
Ақтөбе	3,9	5,1	5,5	5,7	5,7	4,6	6,0	6,1	6,3	6,0
Алматы	4,1	5,5	5,1	5,7	5,5	7,4	9,3	8,5	8,5	7,6
Атырау	3,4	5,0	4,7	5,0	4,4	3,9	6,2	5,8	5,9	5,5
Батыс Қазақстан	3,9	4,6	4,3	4,8	4,5	5,5	6,7	6,1	6,5	6,5
Жамбыл	3,8	4,3	3,6	5,2	5,3	6,1	7,1	6,1	7,2	7,0
Қарағанды	4,4	5,2	5,6	5,0	5,2	5,6	7,2	7,1	6,6	7,0
Қостанай	3,5	4,0	4,2	4,0	4,2	5,4	6,3	6,3	6,4	6,2
Қызылорда	4,9	8,6	6,5	6,3	6,3	5,7	8,2	7,8	7,5	7,6
Маңғыстау	3,2	4,1	5,0	5,7	6,3	4,5	7,2	7,1	7,5	7,4
Оңтүстік Қазақстан	3,7	4,1	4,7	4,3	4,3	6,0	7,9	8,3	8,8	9,1
Павлодар	3,1	3,6	4,9	5,2	5,2	4,9	5,8	6,3	6,9	6,5
Солтүстік Қазақстан	4,1	4,0	4,4	3,9	3,9	6,1	5,7	5,8	5,4	5,4
Шығыс Қазақстан	3,2	3,5	3,9	4,0	4,2	6,1	6,2	7,1	7,0	7,2
Астана қ.	4,8	5,6	5,2	4,9	5,1	5,5	6,4	5,7	5,8	5,9
Алматы қ.	5,5	6,8	6,7	6,8	6,4	7,1	8,6	8,5	8,2	8,1

Жалғасы

Продолжение

	Картоп Картофель					Қант, кондитерлік өнімдер және тәттілер Сахар, кондитерские изделия и сладости				
	2010	2011	2012	2013	2014	2010	2011	2012	2013	2014
Қазақстан Республикасы	3,5	4,0	4,1	4,1	4,0	2,5	3,2	3,2	3,3	3,3
Ақмола	3,8	4,0	4,4	4,2	4,3	2,6	3,4	3,2	3,2	3,2
Ақтөбе	3,2	4,2	4,3	4,3	4,3	2,6	3,5	3,5	3,7	3,5
Алматы	3,4	3,9	3,7	3,7	3,5	3,5	4,2	3,7	3,8	3,6
Атырау	2,6	3,8	3,9	3,9	3,8	2,0	3,6	3,3	3,4	3,5
Батыс Қазақстан	3,3	3,8	3,7	4,0	3,9	2,5	3,1	3,0	2,9	3,0
Жамбыл	3,4	3,8	3,6	4,1	3,8	2,6	3,3	3,0	3,1	3,2
Қарағанды	4,0	4,9	5,1	4,8	5,0	2,5	3,4	3,5	3,4	3,7
Қостанай	3,6	3,9	4,0	4,2	3,9	2,6	3,2	3,0	3,1	3,1
Қызылорда	2,8	3,4	3,6	3,5	3,5	2,0	3,1	3,2	3,0	3,2
Маңғыстау	3,0	4,2	4,7	4,6	4,4	1,7	2,7	2,9	3,2	3,1
Оңтүстік Қазақстан	2,7	3,3	3,7	3,8	4,0	2,0	2,7	3,0	3,3	3,4
Павлодар	3,4	3,6	4,2	4,3	4,1	2,4	2,9	3,0	3,2	3,0
Солтүстік Қазақстан	4,7	3,8	4,3	4,0	4,3	2,9	3,2	3,1	2,9	3,0
Шығыс Қазақстан	4,6	4,6	4,9	4,6	4,5	2,5	2,8	3,2	3,3	3,2
Астана қ.	3,1	4,0	3,5	3,8	3,9	2,1	2,5	2,5	2,4	2,6
Алматы қ.	3,4	4,2	4,0	3,8	3,7	2,4	3,0	3,2	3,2	3,2

*Қоғамдық тамақтандыру кәсіпорындарындағы тұтынуды есепке алмағанда.
Без учета потребления в предприятиях общественного питания.

2014 жылы халықтың тамақ өнімдерін тұтынуы
Потребление населением продуктов питания в 2014 году

бір айда үй шаруашылықтың 1 мүшесіне, кг

на 1 члена домохозяйства в месяц, кг

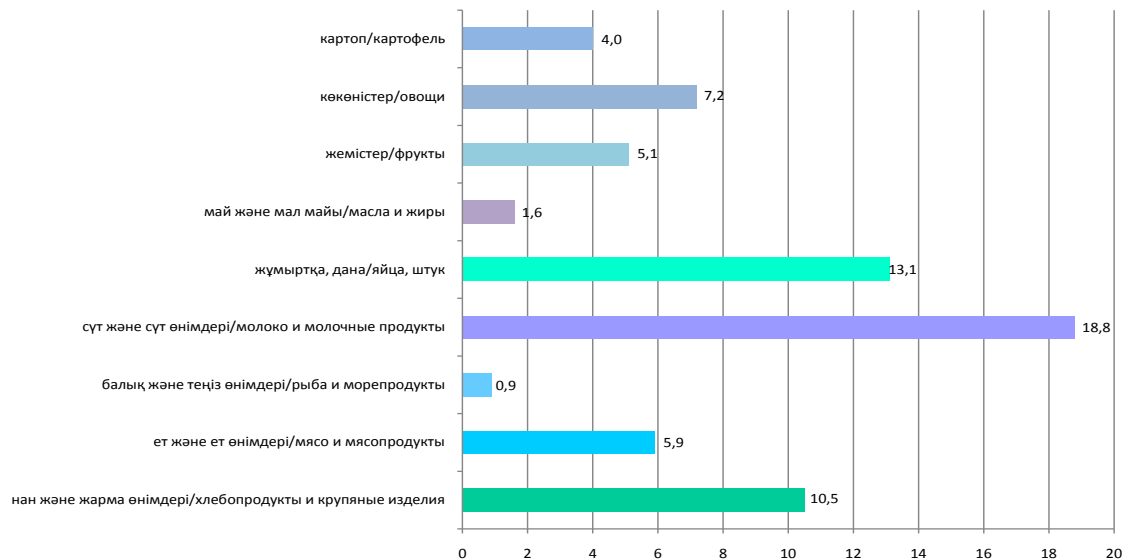

3.21 Табысы күнкөрістің ең төменгі деңгейінің шамасынан жоғары халықтың тамақ өнімдерін тұтынуы*
Потребление продуктов питания населением с доходами выше величины прожиточного минимума*

бір айда үй шаруашылықтың бір мүшесіне, кг

на 1 члена домохозяйства в месяц, кг

	Нан өнімдері мен жарма өнімдері Хлебопродукты и крупяные изделия					Ет және ет өнімдері Мясо и мясопродукты				
	2010	2011	2012	2013	2014	2010	2011	2012	2013	2014
Қазақстан Республикасы	10,2	10,4	10,3	10,4	10,5	4,6	5,6	5,6	5,9	5,9
Ақмола	9,8	10,8	10,2	10,2	10,2	4,5	5,7	6,1	5,9	6,1
Ақтөбе	9,5	11,2	10,9	11,5	11,2	4,3	5,4	6,0	6,4	6,4
Алматы	14,1	12,0	11,4	10,8	10,2	5,2	6,3	6,0	6,5	6,4
Атырау	7,5	10,0	9,8	10,3	10,4	5,1	6,6	6,7	7,1	7,1
Батыс Қазақстан	10,1	9,6	9,1	9,6	10,1	5,2	5,2	5,2	5,4	5,7
Жамбыл	9,5	10,5	9,1	9,5	9,6	4,7	5,5	4,9	5,3	5,3
Қарағанды	8,1	9,3	9,6	9,1	9,8	4,5	5,8	6,1	6,2	6,6
Қостанай	8,7	10,3	10,0	10,0	10,0	4,3	5,8	5,3	5,7	5,7
Қызылорда	13,9	12,4	12,0	12,3	12,5	4,2	6,0	5,7	5,2	5,5
Маңғыстау	7,4	10,5	10,1	11,0	10,4	4,2	5,8	6,1	6,8	6,9
Оңтүстік Қазақстан	13,8	11,7	11,9	12,3	12,7	3,2	3,5	3,6	3,9	4,1
Павлодар	8,7	9,9	10,9	11,6	11,2	4,4	5,7	6,3	6,5	6,6
Солтүстік Қазақстан	8,8	9,1	9,5	9,0	9,4	4,5	5,1	5,4	5,0	5,3
Шығыс Қазақстан	10,0	9,8	10,8	11,1	11,6	5,2	6,1	6,6	6,9	7,1
Астана қ.	7,0	8,3	8,4	8,2	8,3	4,6	5,8	5,6	5,7	5,6
Алматы қ.	7,8	8,6	8,4	7,9	8,3	5,4	6,9	6,9	7,1	6,7

Жалғасы

Продолжение

	Балық және теңіз өнімдері Рыба и морепродукты					Сүт өнімдері Молочные продукты				
	2010	2011	2012	2013	2014	2010	2011	2012	2013	2014
Қазақстан Республикасы	0,8	0,9	0,9	1,0	0,9	17,4	19,2	18,6	19,2	19,0
Ақмола	0,8	0,9	1,0	1,0	0,9	18,2	21,2	21,5	21,0	21,4
Ақтөбе	0,6	0,8	0,8	0,9	0,8	15,2	19,9	19,4	21,0	21,0
Алматы	0,9	0,8	0,7	0,8	0,9	20,5	21,4	20,3	21,0	18,2

	Балық және теңіз өнімдері Рыба и морепродукты					Сүт өнімдері Молочные продукты				
	2010	2011	2012	2013	2014	2010	2011	2012	2013	2014
Атырау	0,9	1,5	1,7	2,0	1,8	16,4	21,8	17,5	16,9	16,9
Батыс Қазақстан	1,3	1,2	1,0	1,1	1,1	18,9	18,0	16,4	18,1	18,2
Жамбыл	0,8	0,8	0,7	0,8	0,9	15,5	13,7	12,8	14,2	14,2
Қарағанды	0,7	0,8	0,9	0,8	0,8	16,4	19,3	19,2	18,9	20,0
Қостанай	0,9	1,0	1,0	1,1	1,0	16,6	17,4	16,4	17,1	16,6
Қызылорда	0,9	1,4	1,2	1,1	1,1	17,9	21,9	16,9	17,1	17,3
Маңғыстау	0,8	0,6	0,5	0,7	0,7	14,5	18,3	17,4	20,9	19,3
Оңтүстік Қазақстан	0,5	0,7	0,6	0,7	0,6	13,1	13,2	13,9	15,4	15,7
Павлодар	0,8	0,9	1,0	1,2	1,1	18,0	21,6	23,2	25,1	24,4
Солтүстік Қазақстан	1,0	1,2	1,2	1,2	1,1	19,3	22,7	22,4	20,5	20,1
Шығыс Қазақстан	0,8	0,8	1,0	1,1	1,1	20,0	21,0	22,1	24,2	24,0
Астана қ.	0,7	0,7	0,7	0,7	0,6	17,9	20,7	20,3	18,4	18,6
Алматы қ.	0,9	1,0	1,0	1,2	1,0	19,9	23,5	22,0	20,9	21,3

	Жұмыртқа Яйца, шт					Май және тоң май Масла и жиры				
	2010	2011	2012	2013	2014	2010	2011	2012	2013	2014
Қазақстан Республикасы	11,3	12,7	13,1	13,3	13,2	1,1	1,6	1,5	1,5	1,6
Ақмола	13,7	14,3	15,5	15,3	14,9	1,2	1,6	1,6	1,6	1,7
Ақтөбе	10,1	13,0	12,2	12,3	12,8	1,1	1,6	1,5	1,5	1,6
Алматы	10,2	11,2	11,7	11,3	11,3	1,1	2,1	1,4	1,2	1,1
Атырау	8,8	10,8	13,1	13,3	11,9	1,0	1,5	1,4	1,6	1,7
Батыс Қазақстан	10,5	9,9	10,7	11,3	11,6	0,9	1,3	1,4	1,4	1,5
Жамбыл	8,7	8,7	8,1	9,4	8,8	1,2	1,8	1,4	1,6	1,6
Қарағанды	13,7	16,0	17,1	16,5	17,4	1,0	1,5	1,6	1,6	1,7
Қостанай	13,7	16,0	15,6	15,9	14,8	1,1	1,3	1,4	1,4	1,5
Қызылорда	9,3	12,6	9,8	9,1	9,3	1,2	1,6	1,6	1,7	1,8
Маңғыстау	9,3	9,7	8,2	10,4	10,9	1,0	1,4	1,5	1,6	1,5
Оңтүстік Қазақстан	7,5	9,0	10,0	11,6	11,9	1,1	1,7	1,8	1,9	1,9
Павлодар	11,8	13,5	15,0	15,7	14,6	1,0	1,3	1,3	1,3	1,2
Солтүстік Қазақстан	16,1	16,8	17,5	15,4	15,3	1,1	1,4	1,3	1,2	1,3
Шығыс Қазақстан	11,7	13,8	15,8	15,3	16,0	0,9	1,3	1,6	1,7	1,8
Астана қ.	11,7	12,7	13,7	13,8	13,8	1,0	1,4	1,3	1,3	1,4
Алматы қ.	14,0	16,8	16,5	16,5	15,6	1,2	1,5	1,5	1,4	1,5

	Жемістер Фрукты					Көкөністер Овощи				
	2010	2011	2012	2013	2014	2010	2011	2012	2013	2014
Қазақстан Республикасы	4,2	4,9	5,0	5,1	5,1	6,0	7,4	7,3	7,4	7,3
Ақмола	3,6	4,4	4,7	4,4	4,6	5,1	6,5	6,3	6,1	5,9
Ақтөбе	4,0	5,1	5,5	5,8	5,7	4,8	6,0	6,1	6,3	6,0
Алматы	4,2	5,5	5,1	5,7	5,6	7,7	9,4	8,5	8,6	7,6
Атырау	3,6	5,1	4,8	5,1	4,4	4,0	6,3	5,9	5,9	5,6
Батыс Қазақстан	4,2	4,7	4,4	4,9	4,6	5,9	6,8	6,1	6,6	6,5
Жамбыл	4,1	4,3	3,6	5,2	5,3	6,6	7,1	6,2	7,3	7,0
Қарағанды	4,4	5,3	5,6	5,1	5,2	5,4	7,3	7,2	6,7	7,0
Қостанай	3,8	4,1	4,2	4,1	4,2	5,4	6,4	6,3	6,4	6,2
Қызылорда	5,2	8,7	6,6	6,3	6,4	6,0	8,3	7,8	7,5	7,6
Маңғыстау	3,7	4,1	5,0	5,7	6,4	4,8	7,2	7,1	7,5	7,5
Оңтүстік Қазақстан	4,0	4,1	4,8	4,4	4,4	6,4	8,0	8,5	9,0	9,1
Павлодар	3,1	3,7	4,9	5,2	5,2	4,8	6,0	6,4	6,9	6,5
Солтүстік Қазақстан	4,2	4,2	4,5	4,0	4,0	5,9	5,9	5,9	5,5	5,5
Шығыс Қазақстан	3,4	3,7	3,9	4,1	4,3	6,2	6,4	7,2	7,0	7,2
Астана қ.	4,8	5,6	5,2	5,0	5,1	5,4	6,5	5,7	5,8	5,9
Алматы қ.	5,6	6,8	6,7	6,8	6,4	7,2	8,6	8,5	8,2	8,1

	Картоп Картофель					Қант, кондитерлік өнімдер және тәттілер Сахар, кондитерские изделия и сладости				
	2010	2011	2012	2013	2014	2010	2011	2012	2013	2014
Қазақстан Республикасы	3,4	4,0	4,1	4,1	4,1	2,5	3,2	3,2	3,3	3,3
Ақмола	3,7	4,0	4,4	4,2	4,3	2,6	3,4	3,2	3,2	3,3
Ақтөбе	3,3	4,2	4,3	4,3	4,4	2,7	3,5	3,5	3,7	3,5
Алматы	3,4	3,9	3,7	3,7	3,6	3,6	4,2	3,7	3,9	3,6
Атырау	2,7	3,8	4,0	3,9	3,8	2,0	3,6	3,4	3,4	3,5
Батыс Қазақстан	3,5	3,8	3,7	4,0	3,9	2,5	3,1	3,0	2,9	3,0
Жамбыл	3,5	3,8	3,7	4,1	3,8	2,7	3,3	3,1	3,1	3,2
Қарағанды	3,6	5,0	5,1	4,8	5,0	2,5	3,4	3,5	3,4	3,7
Қостанай	3,4	3,9	4,0	4,3	4,0	2,5	3,2	3,0	3,2	3,1
Қызылорда	2,8	3,4	3,6	3,5	3,5	2,1	3,2	3,2	3,0	3,2
Маңғыстау	3,2	4,1	4,8	4,6	4,5	1,8	2,7	2,9	3,2	3,1
Оңтүстік Қазақстан	2,8	3,4	3,7	3,8	4,0	2,1	2,7	3,1	3,3	3,4
Павлодар	3,2	3,6	4,2	4,3	4,1	2,4	2,9	3,1	3,2	3,0
Солтүстік Қазақстан	4,4	3,9	4,3	4,0	4,3	2,8	3,2	3,2	3,0	3,0
Шығыс Қазақстан	4,6	4,6	4,9	4,6	4,5	2,6	2,8	3,2	3,3	3,3
Астана қ.	2,8	4,1	3,5	3,8	3,9	2,1	2,5	2,5	2,4	2,6
Алматы қ.	3,4	4,2	4,0	3,8	3,7	2,4	3,0	3,2	3,2	3,2

*Қоғамдық тамақтандыру кәсіпорындарындағы тұтынуды есепке алмағанда.

Без учета потребления в предприятиях общественного питания.

3.22 Табысы күнкөрістің ең төменгі деңгейінің шамасынан төмен халықтың тамақ өнімдерін тұтынуы* Потребление продуктов питания населением имеющего доходы ниже величины прожиточного минимума*

бір айда үй шаруашылығының 1 мүшесіне, кг

на 1 члена домохозяйства в месяц, кг

	Нан өнімдері мен жарма өнімдері Хлебобродукты и крупяные изделия					Ет және ет өнімдері Мясо и мясопродукты				
	2010	2011	2012	2013	2014	2010	2011	2012	2013	2014
Қазақстан Республикасы	9,8	8,7	8,6	8,4	9,5	2,6	2,6	2,4	2,4	2,9
Ақмола	8,3	8,3	8,0	8,5	7,1	1,9	1,5	1,8	2,2	2,3
Ақтөбе	7,9	9,1	7,8	9,8	9,1	2,1	1,9	2,1	1,8	1,9
Алматы	12,8	8,2	8,2	7,2	6,3	2,9	1,0	2,2	2,1	3,0
Атырау	6,0	8,1	7,7	8,9	10,3	2,8	4,7	4,4	4,6	4,5
Батыс Қазақстан	9,2	7,8	8,1	8,5	9,3	3,9	3,0	3,2	2,2	2,1
Жамбыл	7,1	9,1	7,7	6,1	5,1	2,9	3,4	2,4	3,0	2,1
Қарағанды	7,2	8,1	9,0	6,9	8,6	2,0	2,0	2,2	2,1	2,1
Қостанай	8,0	8,3	9,4	8,2	9,8	2,6	3,8	3,9	3,4	3,0
Қызылорда	12,7	9,3	10,3	8,1	7,8	2,5	2,4	2,8	2,3	2,7
Маңғыстау	6,2	11,3	10,1	10,5	11,0	3,2	5,5	5,5	4,8	5,4
Оңтүстік Қазақстан	13,6	9,7	9,1	9,3	12,5	2,1	2,3	1,9	2,0	2,6
Павлодар	8,2	7,9	8,0	5,9	9,5	2,4	2,0	2,9	2,5	1,8
Солтүстік Қазақстан	7,7	7,7	6,9	7,3	7,0	2,1	1,7	1,5	1,6	1,9
Шығыс Қазақстан	8,7	7,5	8,7	9,1	8,8	3,1	3,1	2,3	2,8	3,2
Астана қ.	5,8	7,3	5,7	6,1	6,1	2,3	2,2	2,1	2,2	2,7
Алматы қ.	6,4	5,4	6,7	9,9	6,7	2,9	2,3	4,7	1,8	3,2

	Балық және теңіз өнімдері Рыба и морепродукты					Сүт өнімдері Молочные продукты				
	2010	2011	2012	2013	2014	2010	2011	2012	2013	2014
Қазақстан Республикасы	0,4	0,4	0,5	0,4	0,4	11,3	10,8	9,4	9,4	9,5
Ақмола	0,4	0,1	0,3	0,5	0,3	10,8	8,3	8,5	9,3	7,1
Ақтөбе	0,4	0,3	0,2	0,1	0,1	10,0	7,3	10,4	8,3	8,0
Алматы	0,5	0,0	0,3	0,3	0,1	15,4	13,2	12,2	10,9	11,5
Атырау	0,8	0,8	2,1	2,1	1,3	11,5	14,8	12,3	12,8	10,9

	Балық және теңіз өнімдері Рыба и морепродукты					Сүт өнімдері Молочные продукты				
	2010	2011	2012	2013	2014	2010	2011	2012	2013	2014
Батыс Қазақстан	0,7	0,6	0,7	0,7	0,6	14,1	9,6	14,2	10,4	9,0
Жамбыл	0,4	0,5	0,2	0,2	0,2	9,9	11,5	6,7	10,0	3,8
Қарағанды	0,3	0,4	0,2	0,1	0,4	8,9	7,9	7,3	7,9	5,3
Қостанай	0,4	0,4	0,7	0,4	0,7	13,1	10,7	6,7	5,3	7,7
Қызылорда	0,7	0,6	1,0	0,4	0,6	12,6	11,9	9,4	8,7	8,7
Маңғыстау	0,6	0,6	0,7	0,5	0,5	12,2	19,5	16,5	15,2	12,2
Оңтүстік Қазақстан	0,3	0,4	0,3	0,2	0,2	8,2	9,2	8,4	7,9	8,7
Павлодар	0,4	0,4	0,4	0,3	0,5	10,3	10,1	10,7	11,6	9,5
Солтүстік Қазақстан	0,6	0,5	0,4	0,3	0,7	11,9	11,6	9,3	11,1	10,9
Шығыс Қазақстан	0,4	0,3	0,5	0,8	0,5	14,2	12,4	10,6	12,1	10,1
Астана қ.	0,2	0,2	0,0	0,1	0,4	11,3	13,7	7,6	14,6	9,8
Алматы қ.	0,4	0,6	1,0	0,1	0,5	13,9	11,6	10,8	12,1	19,7

	Жұмыртқа Яйца, шт					Май және тоң май Масла и жиры				
	2010	2011	2012	2013	2014	2010	2011	2012	2013	2014
Қазақстан Республикасы	6,0	7,1	7,1	7,0	8,4	0,8	1,2	1,1	1,0	1,1
Ақмола	8,2	6,8	6,5	7,8	7,3	0,8	1,3	0,9	0,8	0,8
Ақтөбе	6,5	3,1	7,9	5,4	7,0	0,9	1,3	0,9	0,8	1,0
Алматы	7,0	3,8	5,9	5,5	8,7	0,8	0,9	1,2	0,7	0,5
Атырау	5,2	7,7	7,2	7,8	8,1	0,8	1,4	1,0	1,5	1,6
Батыс Қазақстан	4,6	4,3	4,7	7,4	9,1	0,8	0,7	1,2	1,1	1,3
Жамбыл	4,6	5,1	4,7	5,4	3,3	0,9	1,7	0,9	1,2	0,5
Қарағанды	6,6	5,8	8,0	4,0	5,3	0,8	1,0	1,5	0,9	1,2
Қостанай	7,6	9,7	11,5	6,9	6,4	0,9	0,7	1,0	0,8	1,3
Қызылорда	6,1	6,2	5,3	4,5	4,9	0,9	0,8	1,1	1,2	1,1
Маңғыстау	6,4	8,7	6,5	9,2	9,2	0,7	1,4	1,7	1,2	1,3
Оңтүстік Қазақстан	4,7	7,3	6,4	7,1	9,1	0,9	1,4	1,1	1,1	1,6
Павлодар	6,6	7,6	8,1	8,8	7,1	0,8	0,8	0,6	0,5	0,9
Солтүстік Қазақстан	10,5	9,2	11,2	7,7	8,4	0,9	1,0	0,9	0,9	0,7
Шығыс Қазақстан	4,9	5,7	8,0	9,3	9,2	0,6	1,0	1,1	1,4	0,8
Астана қ.	7,1	8,0	7,5	19,1	17,2	0,6	1,3	0,7	0,9	0,8
Алматы қ.	8,6	11,8	20,2	13,2	15,2	0,9	1,1	1,2	1,4	1,1

	Жемістер Фрукты					Көкөністер Овощи				
	2010	2011	2012	2013	2014	2010	2011	2012	2013	2014
Қазақстан Республикасы	1,9	2,5	2,1	2,1	2,3	3,8	4,6	4,3	4,5	5,0
Ақмола	1,2	1,3	1,4	1,3	0,9	2,8	2,5	2,3	2,1	2,1
Ақтөбе	1,9	1,7	1,9	1,3	1,5	3,1	3,1	3,1	3,0	3,3
Алматы	1,9	4,0	1,9	2,2	2,8	4,7	6,6	4,8	4,7	4,0
Атырау	1,4	1,7	2,4	3,0	2,6	2,4	3,6	3,2	3,9	3,2
Батыс Қазақстан	2,1	1,8	1,8	2,1	1,7	3,4	4,2	4,0	4,5	4,5
Жамбыл	1,8	1,7	1,8	2,8	2,1	3,8	5,5	3,5	4,1	5,7
Қарағанды	1,8	2,5	1,4	1,6	0,7	3,1	5,2	4,1	2,5	3,5
Қостанай	1,4	1,3	1,6	1,3	1,4	3,2	3,4	4,0	3,7	3,5
Қызылорда	2,7	4,0	3,0	2,7	3,2	3,9	4,2	4,2	4,0	3,8
Маңғыстау	2,2	4,3	3,5	3,9	4,3	3,8	7,3	7,5	5,7	5,3
Оңтүстік Қазақстан	2,4	3,9	2,6	2,3	2,5	4,5	6,4	5,4	5,6	8,2
Павлодар	1,3	1,3	2,2	1,3	2,1	3,2	3,0	3,4	2,8	3,8
Солтүстік Қазақстан	1,4	1,4	1,4	1,2	1,3	3,3	3,1	2,4	2,5	2,5
Шығыс Қазақстан	1,4	1,0	1,4	1,8	1,9	3,4	2,4	3,3	5,4	3,4
Астана қ.	2,0	2,5	1,8	1,1	1,4	2,8	3,6	2,8	2,8	3,2
Алматы қ.	2,3	2,4	3,0	0,1	4,7	4,2	4,2	6,4	6,0	4,7

	Картоп Картофель					Қант, кондитерлік өнімдер және тәттілер Сахар, кондитерские изделия и сладости				
	2010	2011	2012	2013	2014	2010	2011	2012	2013	2014
Қазақстан Республикасы	2,5	2,9	2,7	2,9	3,3	1,8	2,3	2,3	2,1	2,2
Ақмола	2,5	3,8	3,7	2,2	3,0	1,8	2,6	2,1	1,9	1,9
Ақтөбе	2,2	2,4	2,6	2,1	2,3	1,8	2,7	2,6	2,4	2,3
Алматы	2,6	2,9	3,3	2,7	1,8	2,6	3,2	2,1	2,5	1,8
Атырау	1,8	2,5	2,3	3,2	2,5	1,5	3,1	2,5	2,8	3,3
Батыс Қазақстан	2,4	2,9	3,1	4,2	4,3	1,8	1,8	2,9	2,6	2,9
Жамбыл	2,5	3,3	2,5	2,8	1,9	1,8	3,1	1,6	1,7	2,6
Қарағанды	2,7	4,0	3,8	2,6	2,7	1,7	1,9	2,4	1,9	2,2
Қостанай	2,8	2,9	3,4	3,4	3,4	2,2	2,2	3,1	2,3	2,7
Қызылорда	2,1	1,6	2,4	2,5	1,9	1,6	2,0	2,2	1,4	1,7
Маңғыстау	2,7	4,5	4,4	3,6	3,7	1,5	2,7	2,8	2,5	2,8
Оңтүстік Қазақстан	2,1	2,4	2,1	2,6	4,3	1,5	2,5	2,4	2,0	2,2
Павлодар	3,1	3,1	3,2	1,9	2,4	1,8	1,7	1,9	1,9	2,3
Солтүстік Қазақстан	4,1	2,9	3,7	2,6	3,7	2,0	2,1	1,9	2,2	2,0
Шығыс Қазақстан	3,1	3,3	3,0	4,6	2,8	1,6	1,8	1,8	1,5	1,5
Астана қ.	1,8	2,6	2,4	3,4	2,2	1,3	1,8	2,0	2,5	2,8
Алматы қ.	2,6	3,4	3,6	1,9	2,8	1,6	1,1	2,4	0,7	2,4

*Қоғамдық тамақтандыру кәсіпорындарындағы тұтынуды есепке алмағанда.

Без учета потребления в предприятиях общественного питания.

**3.23 2014 жылы халықтың децильдік топтары бойынша халықтың үй шаруашылықтарындағы
тамақ өнімдерін тұтынуы***
**Потребление населением продуктов питания в домохозяйствах по децильным группам населения
в 2014 году***

үй шаруашылығының 1 мүшесіне, айына, кг

на 1 члена домашнего хозяйства в месяц, кг

	Барлық үй шаруашылықтары Все домохозяйства		Оның ішінде/В том числе				18 жасқа дейін балалары бар үй шаруашылықтары Домохозяйства, имеющие детей в возрасте до 18 лет		
			қалалық городские		ауылдық сельские				
	ең аз қамтылған халықтың 10% 10% наименее обеспеченного населения	ең көп қамтылған халықтың 10% 10% наиболее обеспеченного населения	ең аз қамтылған халықтың 10% 10% наименее обеспеченного населения	ең көп қамтылған халықтың 10% 10% наиболее обеспеченного населения	ең аз қамтылған халықтың 10% 10% наименее обеспеченного населения	ең көп қамтылған халықтың 10% 10% наиболее обеспеченного населения	ең аз қамтылған халықтың 10% 10% наименее обеспеченного населения	ең көп қамтылған халықтың 10% 10% наиболее обеспеченного населения	
Үй шаруашылығының мүшесіне тұтынылған:									
нан өнімдері мен жарма өнімдері	9,888	12,110	8,363	11,431	10,547	14,514	9,920	9,577	Потреблено на члена домохозяйства: хлебпродукты и крупяные изделия
ет және ет өнімдері	3,228	9,454	3,538	9,544	2,988	9,420	3,010	7,284	мясо и мясопродукты
балық және теңіз өнімдері	0,473	1,544	0,438	1,609	0,441	1,459	0,465	0,991	рыба и морепродукты
сүт өнімдері	10,919	28,655	12,667	29,284	10,268	28,196	10,478	21,851	молочные продукты
жұмыртқа, дана	8,237	20,276	9,441	22,227	7,974	16,797	8,151	14,266	яйца, шүтүк
май және тоң май	1,369	1,964	1,216	2,011	1,360	1,945	1,327	1,463	масла и жиры
жемістер	2,806	8,322	2,941	8,750	2,769	7,383	2,778	6,872	фрукты

	Барлық үй шаруашалықтары Все домохозяйства		Оның ішінде/В том числе				18 жасқа дейін балалары бар үй шаруашылықтары Домохозяйства, имеющие детей в возрасте до 18 лет		
			қалалық городские		ауылдық сельские				
	ең аз қамтылған халықтың 10% 10% наименее обеспеченного населения	ең көп қамтылған халықтың 10% 10% наиболее обеспеченного населения	ең аз қамтылған халықтың 10% 10% наименее обеспеченного населения	ең көп қамтылған халықтың 10% 10% наиболее обеспеченного населения	ең аз қамтылған халықтың 10% 10% наименее обеспеченного населения	ең көп қамтылған халықтың 10% 10% наиболее обеспеченного населения	ең аз қамтылған халықтың 10% 10% наименее обеспеченного населения	ең көп қамтылған халықтың 10% 10% наиболее обеспеченного населения	
көкөністер	5,743	10,206	4,834	10,327	6,044	10,122	5,705	7,468	овощи
картоп	3,296	5,351	2,622	5,322	3,513	5,496	3,285	4,158	картофель
қант, кондитерлік өнімдер және тәттілер	2,485	4,445	2,141	4,336	2,526	4,987	2,408	3,642	сахар, кондитерские изделия и сладости

*Қоғамдық тамақтандыру кәсіпорындарындағы тұтынуды есепке алмағанда.
Без учета потребления в предприятиях общественного питания.

4. Табыстарды бөлудің әркелкілігі

Неравномерность распределения доходов

Күнкөрістің ең төменгі деңгейінің шамасы – ең төмен деңгейдегі тұтыну қоржыны құнының шамасына тең, бір адамға қажетті ең төмен ақшалай табыс, ол азық-түлік қоржынының құнынан және азық-түлік емес тауарлар мен көрсетілген қызметтерге жұмсалған шығыстардан тұрады.

Күнкөрістің ең төменгі деңгейінің шамасына әсер ететін негізгі факторлар тамақ өнімдерді тұтынуының нормалары, осы өнімдерге бағалар және азық-түлік пен азық-түлік емес шығыстар арасындағы белгіленген арасалмақ болып табылады. Тамақ өнімдерін тұтынудың нормалары республиканың халқына бірдей және физиологиялық деңгейде қуат құндылығын қамсыздандыру және негізгі тамақ өнімдерін тұтыну тұжырымдамасынан шығатын Қазақ тағамдану академиясымен әзірленген. Сол себеппен азық-түлік қоржынын құрайтын негізгі тамақ өнімдерінің қажетті санын қамтамасыз етеді. **Ең төменгі тұтыну қоржынының құны** тамақ өнімдерін тұтынудың нормаларын облыстарда ай ортасында қалыптасқан орта бағаларға көбейту жолымен ай сайын есептеледі, бұл әрбір өңір бойынша инфляцияның деңгейін есептеуге мүмкіндік береді. Ең төменгі тұтыну қоржынында азық-түлік қоржыны мен азық-түлік емес тауарлар мен қызметтерге шығыстардың үлесі арасындағы арасалмақ Қазақстан Республикасының Үкіметімен белгіленеді.

Қазақстан Республикасы Еңбек және халықты әлеуметтік қорғау министрлігінің 02.12.2005 жылғы

№ 307/1-п және Қазақстан Республикасы Статистика агенттігінің 05.12.2005 жылғы №194 «Күнкөрістің ең төменгі деңгейін есептеудің ережелерін бекіту туралы» бекітілген біріккен бұйрықтың негізінде **2006 жылғы 1 қаңтардан бастап күнкөрістің ең төменгі деңгейінің шамасын есептеудің жаңа әдістемесі енгізілді**. Азық-түлік қоржынының тамақ өнімдерінің жиынтығы 43 тамақ өнімдерінің атауынан тұрады. Ертерек азық-түлік қоржыны 20 өнімдерінің атауынан тұрған. Азық-түліктің ең төменгі деңгейінің жаңа құрамы бір немесе өзге де өнімнің маусымдылығы есебімен түзетіледі, оның үлесі күнкөрістің ең төменгі құнының 60%-ын құрайды.

Абсолюттік кедейліктің өлшемі ретінде, әдеттегідей, күнкөрістің ең төменгі шамасы немесе оның азық-түлік бөлімінің мөлшері пайдаланылады. Кедейлікті бағалау мақсатына байланысты онымен қоса **кедейліктің салыстырмалы сызығы** жиі пайдаланылады, ол медиандық табыс (шығыс) немесе тұтыну шамасына пайыздық (40%, 50%, 60%, 75%) қатынасымен белгіленуі мүмкін.

Кедейлік сызығының мөлшері елдің нақты экономикалық мүмкіндіктерінен тәуелді болады және тек қана әлеуметтік қорғау мақсатында пайдаланылады. Қазіргі уақытта республикада әлеуметтік көмегін көрсету үшін күнкөрістің ең төмен деңгейінің 40%-ын құрайтын

Прожиточный минимум представляет собой минимальный денежный доход на одного человека, равный по величине стоимости *минимальной потребительской корзины*, которая состоит из стоимости продовольственной корзины и расходов на непродовольственные товары и услуги.

Основными факторами, влияющими на величину прожиточного минимума, являются нормы потребления продуктов питания, цены на эти продукты и установленное соотношение между продовольственными и непродовольственными расходами. Нормы потребления продуктов питания едины для населения республики и разработаны Казахской академией питания исходя из концепции обеспечения энергетической ценности и потребления основных пищевых веществ на физиологическом уровне. Поэтому продукты питания, формирующие продовольственную корзину, обеспечивают необходимое количество основных пищевых веществ. **Стоимость минимальной продовольственной корзины** рассчитывается ежемесячно путем умножения норм потребления продуктов питания на средние цены, сложившиеся на середину месяца в областях, что позволяет учитывать уровень инфляции по каждому региону. Соотношение в минимальной потребительской корзине между продовольственной корзиной и долей расходов на непродовольственные товары и услуги устанавливается Правительством Республики Казахстан.

На основе совместного приказа, утвержденного Министерством труда и социальной защиты населения Республики Казахстан 02.12.2005г. № 307/1-п и Агентством Республики Казахстан по статистике 05.12.2005г. №194, «Об утверждении Правил расчета величины прожиточного минимума» с **1 января 2006г. введена новая методика расчета величины прожиточного минимума**. Набор продуктов питания в продовольственной корзине состоит из 43 наименований пищевых продуктов. Ранее, продуктовая корзина состояла из 20 наименований продуктов. Состав нового продовольственного минимума корректируется с учетом сезонности того или иного продукта, и его доля составляет 60% стоимости прожиточного минимума.

В качестве критерия **абсолютной бедности**, как правило, используется величина прожиточного минимума или размер его продовольственной части. В зависимости от цели оценки бедности также часто используется **относительная черта бедности**, которая может быть установлена в частности в процентном отношении (40%, 50%, 60%, 75%) к величине медианного дохода (расхода) или потребления.

Размер черты бедности зависит от реальных экономических возможностей страны и используется только для целей социальной защиты. В настоящее время в республике установлена черта бедности для оказания социальной

біріктірген кедейліктің сызығы белгіленген.

Ақшалай табыстың (шығыстың) тапшылығы - күнкөрістің ең төмен шамасына (кедейліктің сызығына) жетпейтін халық табысының (шығысының) шамасының жиынтық мөлшері.

Табысы күнкөрістің ең төменгі деңгейінің шамасынан төмен халықтың үлесі (азық-түлік қоржынының құнынан) - тұтынуға пайдаланылған күнкөрістің ең төменгі деңгейінен (азық-түлік қоржынының құнынан) төмен табыстары бар халық санының халықтың жалпы санына пайыздық өлшемдегі арасалмағы.

Кедейліктің тереңдігі – зерттелетін үй шаруашылықтары мүшелерінің табыс деңгейінің белгіленген критерийден орташа ауытқуын бейнелейтін кедейлік индикаторы (ең төменгі күнкөріс деңгейінен, кедейліктің азық-түлік шегінен және белгіленген кедейлік шегінен).

Кедейліктің өткірлігі – кедейліктің тереңдігін неғұрлым толық сипаттау үшін қызмет ететін кедейлік индикаторы. Ол зерттелетін үй шаруашылық мүшелерінің табыс тапшылығы үлесінің белгіленген критерийден ауытқу квадратынан орташасын және кедейлердің табыстарын бөлу дәрежесін көрсетеді.

Халықты орташа жан басына шаққандағы табысы бойынша топтастыру – орташа жан басына шаққандағы табыстың шамасы бойынша белгілі аралықта бөлінген және топтастырылған халықтың саны (немесе үлесі).

Халықтың түрлі топтары бойынша табыстардың жалпы көлемін бөлу – халықтың жекелеген топтарында табыстарды шоғырландыру. Табыстардың шоғырлануын квинтильдік және табыстық топтарға бөлуге болады.

Халықтың квантильдік топтары – барлық халықты, басқа белгілеріне қарамай, сандық жағынан тең топтарға бөлу арқылы құралады. Анағұрлым жиі қолданылатын децильдік және квинтильдік бөлу – 10 және 20 пайыздық топтар. **Халықтың табысты топтары** – табыстардың берілген аралықтарымен құрылады.

Халықтың квантильдік немесе берілген табыстық топтары бойынша табыстарды шоғырландыру – халықтың табысының жалпы көлеміндегі тиісті топтың үлесі ретінде анықталады.

Табыстардың баламалылық шәкілі – үй шаруашылықтарының түрлі мөлшері бойынша орташа жан басына шаққандағы табыстардың қажетті деңгейлерді түзетін түзету коэффициенттері. Бірге тұратын әсер арқылы шығыстардың үнемдеуі есепке алынады.

Модальды табыс – табыстардың тарату қатарында ең жиі кездесетін көрсеткіштің шамасы.

Медианды табыс – табыстардың тарату қатарының ортасында тұратын көрсеткіштің шамасы.

Джини коэффициенті (халықтың 10%-дық және 20%-дық топтары бойынша) – әркелкілік деңгейін санмен бағалау мүмкіндігін береді. Ол халықтың сан жағынан тең (децильдік, квинтильдік) топтары бойынша олардың теңдей бөлу сызығынан бастап табыстардың нақты бөлінуінің ауытқу деңгейін белгілейді.

помощи, которая составляет 40% от прожиточного минимума.

Дефицит денежного дохода (расхода) определяется как суммарное значение величины доходов (расходов) населения, недостающих до величины прожиточного минимума (черты бедности).

Доля населения, имеющего доходы ниже величины прожиточного минимума (стоимости продовольственной корзины) - отношение численности населения, имеющего доходы, использованные на потребление, ниже величины прожиточного минимума (стоимости продовольственной корзины) в процентах к общей численности населения.

Глубина бедности – показывает среднее отклонение уровня дохода членов обследуемых домохозяйств от установленного критерия (прожиточного минимума, продовольственной черты бедности и установленной черты бедности).

Острота бедности - индикатор бедности, служащий для более полной характеристики глубины бедности. Показывает среднюю из квадратов отклонений доли дефицита дохода членов обследуемых домохозяйств от установленного критерия и степень разброса доходов бедных.

Группировка населения по размеру среднедушевого дохода - численность (или доля) населения, ранжированная и сгруппированная в определенных интервалах по величине среднедушевых доходов.

Распределение общего объема доходов по различным группам населения – сосредоточение доходов в отдельных группах населения. Можно выделить концентрацию доходов в квантильных и доходных группах.

Квантильные группы населения – образуются делением всего населения на численно равные части независимо от других признаков. Наиболее часто применяется децильное и квинтильное деление – 10-ти и 20-ти процентные группы.

Доходные группы населения – образуются заданными интервалами доходов.

Концентрация доходов по квантильным или заданным доходным группам населения – определяется как доля соответствующей группы в общем объеме доходов населения.

Шкала эквивалентности доходов – поправочные коэффициенты, корректирующие необходимые уровни среднедушевых доходов в различных по размеру домохозяйствах. Учитывают экономию расходов за счет эффекта совместного проживания.

Модальный доход – значение показателя, наиболее часто встречающееся в ряду распределения доходов.

Медианный доход – значение показателя, стоящего в центре ряда распределения доходов.

Коэффициент Джини (по 10% группам населения, по 20% группам населения) - дает возможность численно оценить степень неравенства. Он устанавливает степень отклонения фактического распределения доходов по численно равным (децильным, квинтильным) группам населения от линии их равномерного распределения.

4.1 Күнкөрістің ең төменгі деңгейінің шамасы Величина прожиточного минимума

	2010	2011	2012	2013	2014	
Халықтың жан басына шаққанда, теңге	13 487	16 072	16 815	17 789	19 068	На душу населения, тенге
Өткен жылға пайызбен	106,5	119,2	104,6	105,8	107,2	В процентах к предыдущему году

4.2 Күнкөрістің ең төменгі деңгейінің шамасы Величина прожиточного минимума

	Күнкөрістің ең төменгі деңгейінің шамасы, айына, теңге Величина прожиточного минимума в месяц, тенге					Орташа республикалық шамасына пайызбен В процентах к среднереспубликанской величине				
	2010	2011	2012	2013	2014	2010	2011	2012	2013	2014
Қазақстан Республикасы	13 487	16 072	16 815	17 789	19 068	100,0	100,0	100,0	100,0	100,0
Ақмола	12 016	14 831	15 526	16 751	17 948	89,1	92,3	92,3	94,2	94,1
Ақтөбе	12 405	14 240	15 009	15 789	17 125	92,0	88,6	89,3	88,8	89,8
Алматы	13 812	16 716	17 896	18 855	19 995	102,4	104,0	106,4	106,0	104,9
Атырау	13 970	17 995	18 000	18 725	19 855	103,6	112,0	107,0	105,3	104,1
Батыс Қазақстан	12 894	15 211	15 894	16 733	17 347	95,6	94,6	94,5	94,1	91,0
Жамбыл	11 759	14 137	14 990	16 268	17 095	87,2	88,0	89,1	91,4	89,7
Қарағанды	12 344	14 842	15 588	16 503	17 967	91,5	92,3	92,7	92,8	94,2
Қостанай	12 932	15 435	15 530	16 449	17 907	95,9	96,0	92,4	92,5	93,9
Қызылорда	13 015	15 424	16 002	16 751	17 738	96,5	96,0	95,2	94,2	93,0
Маңғыстау	17 261	20 368	20 975	21 644	23 357	128,0	126,7	124,7	121,7	122,5
Оңтүстік Қазақстан	11 941	14 399	15 406	16 262	17 439	88,5	89,6	91,6	91,4	91,5
Павлодар	12 173	14 860	15 485	16 555	17 474	90,3	92,5	92,1	93,1	91,6
Солтүстік Қазақстан	12 650	14 360	14 865	16 272	17 620	93,8	89,3	88,4	91,5	92,4
Шығыс Қазақстан	12 644	15 847	16 718	18 101	19 178	93,7	98,6	99,4	101,8	100,6
Астана қ.	16 289	18 630	19 456	20 541	21 623	120,8	115,9	115,7	115,5	113,4
Алматы қ.	16 233	18 638	19 283	19 969	21 242	120,4	116,0	114,7	112,3	111,4

Тұтастай республика бойынша төмен табысты халықтың үлесі Доля низкодоходного населения в целом по республике

пайызбен

в процентах



4.3 Табыстарды бөлудің әркелкілігі*

Неравномерность распределения доходов*

пайызбен

в процентах

	Табыстары төмен халықтың үлесі Доля населения с доходами ниже		кедейліктің тереңдігі (күнкөрістің ең төменгі деңгейі бойынша) глубина бедности (по величине прожиточного минимума)	кедейліктің өткірлігі (күнкөрістің ең төменгі деңгейі бойынша) острота бедности (по величине прожиточного минимума)	халықтың 20%- дық топтары бойынша Джини коэффициенті коэффициент Джини по 20% группам населения	халықтың неғұрлым ауқатты 10%-ның және неғұрлым аз қамтылған 10%-ның ара қатынасы, рет соотношение доходов 10% наиболее и наименее обеспеченного населения, раз
	күнкөрістің ең төменгі деңгейінің шамасынан төмен величины прожиточного минимума	азық-түлік қоржыны құнынан төмен стоимости продовольственной корзины				
2010	6,5	0,4	1,1	0,3	0,265	5,7
2011	5,5	0,5	0,9	0,3	0,276	6,1
2012	3,8	0,2	0,5	0,1	0,271	5,8
2013	2,9	0,1	0,4	0,1	0,263	5,6
2014	2,8	0,1	0,4	0,1	0,264	5,7

*Бұл жерде және бұдан әрі деректер табыстардың баламалылық шкаласын пайдаланып алынған.
Здесь и далее данные получены с использованием шкалы эквивалентности доходов.

4.4 Күнкөрістің ең төменгі деңгейінің шамасынан төмен тұтынуға жұмсалған табыстары бар халықтың үлесі*

Доля населения, имеющего доходы, использованные на потребление ниже величины прожиточного минимума*

пайызбен

в процентах

	2010			2011			2012		
	табысы күнкөрістің ең төменгі деңгейінің шамасынан төмен халықтың үлесі доля населения, имеющего доходы ниже величины прожиточного минимума	оның ішінде в том числе		табысы күнкөрістің ең төменгі деңгейінің шамасынан төмен халықтың үлесі доля населения, имеющего доходы ниже величины прожиточного минимума	оның ішінде в том числе		табысы күнкөрістің ең төменгі деңгейінің шамасынан төмен халықтың үлесі доля населения, имеющего доходы ниже величины прожиточного минимума	оның ішінде в том числе	
		қалалық жер в городс- кой мест- ности	ауылдық жер в сельской местности		қалалық жер в городс- кой мест- ности	ауылдық жер в сельской мест- ности		қалалық жер в городс- кой мест- ности	ауылдық жер в сельской местности
Қазақстан									
Республикасы	6,5	3,7	10,1	5,5	2,5	9,1	3,8	1,9	6,1
Ақмола	4,4	2,9	5,9	6,2	3,5	8,5	3,9	3,3	4,4
Ақтөбе	6,0	3,2	11,1	2,4	0,6	5,3	2,4	1,3	4,1
Алматы	6,6	3,8	7,6	3,4	3,3	3,4	3,2	3,1	3,3
Атырау	5,9	1,2	11,6	5,2	0,8	9,2	3,3	0,7	5,7
Батыс									
Қазақстан	6,7	4,0	9,2	4,8	1,7	7,7	4,1	1,4	6,6
Жамбыл	5,3	2,5	7,5	5,1	5,0	5,1	4,9	4,0	5,4
Қарағанды	3,8	2,7	7,9	3,5	1,7	9,7	2,8	1,3	8,6
Қостанай	6,4	2,6	10,6	4,6	1,5	7,8	3,3	3,0	3,7
Қызылорда	6,7	4,9	7,8	6,2	4,3	7,4	3,8	3,6	3,9
Маңғыстау	11,6	5,8	21,2	10,4	3,4	17,8	3,3	1,1	5,6
Оңтүстік									
Қазақстан	11,5	8,5	13,3	10,4	3,9	14,6	7,9	3,6	10,7
Павлодар	4,0	1,5	9,9	4,5	2,9	8,2	2,9	1,6	5,8
Солтүстік									
Қазақстан	5,4	2,3	7,3	9,6	4,2	13,2	5,7	3,8	7,1
Шығыс									
Қазақстан	8,4	4,7	12,8	6,1	2,4	11,3	3,4	1,5	6,0
Астана қ.	3,4	3,4	-	1,7	1,7	-	1,0	1,0	-
Алматы қ.	2,6	2,6	-	2,0	2,0	-	0,4	0,4	-

	2013			2014		
	табысы күнкөрістің ең төменгі деңгейінің шамасынан төмен халықтың үлесі доля населения, имеющего доходы ниже величины прожиточного минимума	оның ішінде в том числе		табысы күнкөрістің ең төменгі деңгейінің шамасынан төмен халықтың үлесі доля населения, имеющего доходы ниже величины прожиточного минимума	оның ішінде в том числе	
		қалалық жер в городской местности	ауылдық жер в сельской местности		қалалық жер в городской местности	ауылдық жер в сельской местности
Қазақстан						
Республикасы	2,9	1,3	4,9	2,8	1,3	4,7
Ақмола	3,9	3,6	4,3	2,9	2,9	3,0
Ақтөбе	2,0	1,0	3,6	1,8	0,8	3,5
Алматы	2,0	1,8	2,1	2,5	2,3	2,5
Атырау	3,3	0,3	6,2	2,8	0,4	5,0
Батыс Қазақстан	3,7	1,7	5,7	2,9	1,2	4,6
Жамбыл	3,4	2,4	4,1	3,1	1,9	3,9
Қарағанды	2,0	0,7	6,7	1,4	0,3	5,7
Қостанай	2,6	2,3	3,0	2,5	1,4	3,6
Қызылорда	3,6	3,3	3,7	3,2	3,2	3,2
Маңғыстау	2,6	0,6	4,5	3,0	0,6	5,4
Оңтүстік Қазақстан	5,9	1,5	8,8	6,1	3,1	8,1
Павлодар	1,5	0,8	3,0	1,5	0,8	3,2
Солтүстік Қазақстан	4,8	3,7	5,6	4,2	1,8	6,0
Шығыс Қазақстан	2,4	1,1	4,1	2,5	1,6	3,8
Астана қ.	0,5	0,5	-	0,4	0,4	-
Алматы қ.	0,6	0,6	-	0,6	0,6	-

4.5 Табысы азық-түлік қоржыны құнынан төмен халықтың үлесі*
Доля населения, имеющего доходы ниже стоимости продовольственной корзины*

пайызбен

в процентах

	2010			2011			2012		
	табысы азық-түлік қоржыны құнынан төмен халықтың үлесі доля населения, имеющего доходы ниже стоимости продовольст- венной корзины	оның ішінде в том числе		табысы азық-түлік қоржыны құнынан төмен халықтың үлесі доля населения, имеющего доходы ниже стоимости продовольст- венной корзины	оның ішінде в том числе		табысы азық-түлік қоржыны құнынан төмен халықтың үлесі доля населения, имеющего доходы ниже стоимости продовольст- венной корзины	оның ішінде в том числе	
		қалалық жер в городс- кой мест- ности	ауылдық жер в сельской местности		қалалық жер в городс- кой мест- ности	ауылдық жер в сельской местности		қалалық жер в городс- кой мест- ности	ауылдық жер в сельской местности
Қазақстан									
Республикасы	0,4	0,3	0,6	0,5	0,2	0,9	0,2	0,1	0,3
Ақмола	0,2	-	0,4	1,2	0,1	2,1	0,4	0,3	0,4
Ақтөбе	0,2	-	0,4	0,0	-	0,1	-	-	-
Алматы	0,1	-	0,2	0,2	0,7	0,1	0,1	-	0,2
Атырау	0,8	0,5	1,1	0,1	-	0,2	-	-	-
Батыс Қазақстан	-	-	-	0,1	-	0,2	-	-	-
Жамбыл	-	-	-	0,2	0,2	0,2	0,4	0,5	0,4
Қарағанды	0,4	0,2	1,2	0,3	-	1,2	0,2	-	0,8
Қостанай	0,5	0,2	0,8	0,7	0,2	1,3	0,4	0,1	0,7
Қызылорда	-	-	-	0,2	0,2	0,2	0,1	-	0,1
Маңғыстау	0,8	0,4	1,5	0,2	-	0,4	0,0	0,1	-

Жалғасы

Продолжение

	2010			2011			2012		
	табысы азық-түлік қоржыны құнынан төмен халықтың үлесі доля населения, имеющего доходы ниже стоимости продовольственной корзины	оның ішінде в том числе		табысы азық-түлік қоржыны құнынан төмен халықтың үлесі доля населения, имеющего доходы ниже стоимости продовольственной корзины	оның ішінде в том числе		табысы азық-түлік қоржыны құнынан төмен халықтың үлесі доля населения, имеющего доходы ниже стоимости продовольственной корзины	оның ішінде в том числе	
		қалалық жер в городской местности	ауылдық жер в сельской местности		қалалық жер в городской местности	ауылдық жер в сельской местности		қалалық жер в городской местности	ауылдық жер в сельской местности
Оңтүстік Қазақстан	1,3	1,6	1,2	1,0	0,3	1,4	0,1	0,1	0,1
Павлодар	0,1	-	0,5	0,5	-	1,5	0,1	-	0,3
Солтүстік Қазақстан	0,5	0,3	0,6	1,0	0,3	1,5	0,3	-	0,5
Шығыс Қазақстан	0,5	0,3	0,8	1,1	0,3	2,2	0,4	0,3	0,6
Астана қ.	0,4	0,4	-	0,2	0,2	-	0,1	0,1	-
Алматы қ.	0,1	0,1	-	0,1	0,1	-	0,1	0,1	-

Жалғасы

Продолжение

	2013			2014		
	табысы азық-түлік қоржыны құнынан төмен халықтың үлесі доля населения, имеющего доходы ниже стоимости продовольственной корзины	оның ішінде в том числе		табысы азық-түлік қоржыны құнынан төмен халықтың үлесі доля населения, имеющего доходы ниже стоимости продовольственной корзины	оның ішінде в том числе	
		қалалық жер в городской местности	ауылдық жер в сельской местности		қалалық жер в городской местности	ауылдық жер в сельской местности
Қазақстан Республикасы	0,1	0,0	0,2	0,1	0,1	0,1
Ақмола	0,4	0,2	0,5	0,3	-	0,6
Ақтөбе	0,0	-	0,1	0,0	-	0,1
Алматы	0,3	-	0,4	0,1	-	0,1
Атырау	-	-	-	-	-	-
Батыс Қазақстан	-	-	-	-	-	-
Жамбыл	-	-	-	-	-	-
Қарағанды	0,3	-	1,5	0,1	-	0,5
Қостанай	0,2	0,2	0,2	0,2	0,3	0,2
Қызылорда	-	-	-	-	-	-
Маңғыстау	-	-	-	0,0	-	0,1
Оңтүстік Қазақстан	0,1	-	0,2	0,1	0,4	-
Павлодар	0,0	-	0,1	-	-	-
Солтүстік Қазақстан	0,7	1,2	0,3	0,2	-	0,4
Шығыс Қазақстан	-	-	-	0,2	-	0,5
Астана қ.	0,0	0,0	-	-	-	-
Алматы қ.	-	-	-	-	-	-

4.6 Қазақстандағы кедейлікті өңірлер бойынша бөлу*
Региональное распространение бедности в Казахстане*

пайызбен

в процентах

	Республикадағы халықтың жалпы санына өңірдегі халықтың үлесі Доля населения в регионе к общему числу населения в республике					Республикадағы кедейлердің жалпы санына өңірдегі кедейлердің үлесі Доля бедных в регионе к общему числу бедных в республике				
	2010	2011	2012	2013	2014	2010	2011	2012	2013	2014
Қазақстан Республикасы	100,0	100,0	100,0	100,0	100,0	100,0	100,0	100,0	100,0	100,0
Ақмола	4,3	4,4	4,3	4,3	4,2	2,9	4,9	4,4	5,8	4,4
Ақтөбе	4,3	4,7	4,7	4,7	4,7	4,0	2,1	2,9	3,2	3,1
Алматы	10,3	11,5	11,6	11,7	11,6	10,5	7,1	9,7	8,0	10,2
Атырау	2,8	3,3	3,3	3,3	3,3	2,6	3,1	2,8	3,7	3,3
Батыс Қазақстан	4,0	3,7	3,7	3,6	3,6	4,1	3,2	3,9	4,6	3,7
Жамбыл	6,4	6,3	6,3	6,3	6,3	5,2	5,8	8,1	7,4	6,9
Қарағанды	9,0	8,2	8,1	8,0	7,9	5,2	5,1	6,0	5,5	4,0
Қостанай	5,8	5,3	5,2	5,1	5,1	5,8	4,4	4,5	4,6	4,4
Қызылорда	4,1	4,1	4,1	4,1	4,1	4,2	4,6	4,0	5,0	4,7
Маңғыстау	2,7	3,3	3,4	3,4	3,5	4,8	6,2	2,9	3,0	3,7
Оңтүстік Қазақстан	15,5	15,6	15,9	16,0	16,3	26,9	29,8	32,8	32,3	34,8
Павлодар	5,1	4,5	4,4	4,4	4,3	3,1	3,7	3,4	2,3	2,3
Солтүстік Қазақстан	4,3	3,5	3,4	3,4	3,3	3,6	6,1	5,1	5,5	4,9
Шығыс Қазақстан	9,1	8,4	8,3	8,1	8,0	11,7	9,4	7,3	6,5	7,1
Астана қ.	3,8	4,5	4,6	4,8	4,9	2,0	1,4	1,2	0,7	0,6
Алматы қ.	8,5	8,7	8,7	8,8	8,9	3,4	3,1	1,0	1,9	1,9

4.7 Кедейлік көрсеткіштері*
Показатели бедности*

пайызбен

в процентах

	Кедейліктің тереңдігі Глубина бедности														
	барлығы/всего					қала/город					ауыл/село				
	2010	2011	2012	2013	2014	2010	2011	2012	2013	2014	2010	2011	2012	2013	2014
Қазақстан Республикасы	1,1	0,9	0,5	0,4	0,4	0,6	0,4	0,3	0,2	0,2	1,7	1,6	0,9	0,7	0,6
Ақмола	0,8	1,3	0,8	0,7	0,5	0,3	0,5	0,7	0,6	0,3	1,3	2,0	0,8	0,8	0,6
Ақтөбе	1,1	0,5	0,3	0,3	0,3	0,5	0,1	0,2	0,2	0,2	2,2	1,1	0,6	0,4	0,5
Алматы	0,8	0,4	0,4	0,4	0,4	0,5	0,5	0,3	0,2	0,4	0,9	0,3	0,4	0,4	0,4
Атырау	1,0	0,5	0,2	0,2	0,2	0,3	0,1	0,1	0,0	0,0	1,9	0,9	0,4	0,4	0,4
Батыс Қазақстан	0,6	0,9	0,5	0,4	0,4	0,3	0,3	0,1	0,1	0,1	0,9	1,5	0,8	0,7	0,7
Жамбыл	0,6	0,6	0,9	0,4	0,3	0,1	0,8	0,9	0,3	0,3	1,0	0,5	0,9	0,5	0,3
Қарағанды	0,7	0,6	0,4	0,4	0,3	0,5	0,2	0,1	0,1	0,0	1,6	2,0	1,4	1,6	1,2
Қостанай	1,0	0,9	0,5	0,6	0,5	0,3	0,3	0,3	0,6	0,2	1,7	1,6	0,8	0,5	0,8
Қызылорда	0,8	0,8	0,3	0,3	0,3	0,6	0,5	0,3	0,4	0,4	1,0	1,0	0,4	0,2	0,3
Маңғыстау	2,0	1,1	0,4	0,2	0,5	0,7	0,4	0,2	0,1	0,1	4,2	1,8	0,6	0,4	0,8
Оңтүстік Қазақстан	2,4	1,8	1,0	0,8	0,7	2,0	0,7	0,6	0,2	0,4	2,7	2,4	1,4	1,1	0,8
Павлодар	0,6	0,9	0,5	0,2	0,2	0,2	0,4	0,2	0,1	0,1	1,5	2,1	1,1	0,4	0,4
Солтүстік Қазақстан	0,8	1,8	1,0	1,0	0,6	0,3	0,7	0,5	1,1	0,2	1,2	2,6	1,3	1,0	0,9
Шығыс Қазақстан	1,3	1,5	0,6	0,3	0,4	0,7	0,5	0,3	0,1	0,1	2,0	2,8	1,0	0,5	0,8
Астана қ.	0,6	0,4	0,2	0,1	0,1	0,6	0,4	0,2	0,1	0,1	-	-	-	-	-
Алматы қ.	0,3	0,2	0,1	0,1	0,1	0,3	0,2	0,1	0,1	0,1	-	-	-	-	-

	Кедейліктің өткірлігі Острота бедности														
	барлығы/всего					қала/город					ауыл/село				
	2010	2011	2012	2013	2014	2010	2011	2012	2013	2014	2010	2011	2012	2013	2014
Қазақстан															
Республикасы	0,3	0,3	0,1	0,1	0,1	0,2	0,1	0,0	0,1	0,0	0,4	0,5	0,2	0,2	0,1
Ақмола	0,2	0,5	0,3	0,2	0,1	0,0	0,2	0,3	0,2	0,1	0,4	0,8	0,3	0,3	0,2
Ақтөбе	0,3	0,1	0,1	0,1	0,1	0,1	0,0	0,0	0,0	0,0	0,6	0,3	0,1	0,1	0,1
Алматы	0,1	0,1	0,1	0,1	0,1	0,1	0,2	0,1	0,0	0,1	0,2	0,1	0,1	0,1	0,1
Атырау	0,3	0,1	0,0	0,0	0,0	0,1	0,0	0,0	0,0	0,0	0,5	0,2	0,0	0,0	0,0
Батыс Қазақстан	0,1	0,2	0,1	0,1	0,1	0,1	0,1	0,0	0,0	0,0	0,2	0,4	0,1	0,1	0,1
Жамбыл	0,1	0,1	0,3	0,1	0,0	0,0	0,2	0,3	0,0	0,1	0,2	0,1	0,3	0,1	0,0
Қарағанды	0,2	0,2	0,1	0,1	0,1	0,1	0,1	0,0	0,0	0,0	0,5	0,6	0,4	0,6	0,4
Қостанай	0,3	0,3	0,2	0,2	0,1	0,1	0,1	0,1	0,2	0,1	0,5	0,5	0,3	0,2	0,2
Қызылорда	0,2	0,2	0,1	0,0	0,1	0,1	0,1	0,0	0,1	0,1	0,2	0,2	0,1	0,0	0,0
Маңғыстау	0,6	0,2	0,1	0,0	0,1	0,2	0,1	0,0	0,0	0,0	1,2	0,4	0,1	0,1	0,2
Оңтүстік															
Қазақстан	0,8	0,5	0,2	0,2	0,1	0,7	0,2	0,2	0,0	0,1	0,8	0,7	0,3	0,2	0,1
Павлодар	0,2	0,3	0,1	0,0	0,0	0,0	0,1	0,0	0,0	0,0	0,4	0,8	0,3	0,1	0,0
Солтүстік															
Қазақстан	0,2	0,6	0,3	0,4	0,2	0,1	0,2	0,1	0,6	0,0	0,3	0,8	0,4	0,3	0,2
Шығыс															
Қазақстан	0,3	0,5	0,2	0,1	0,1	0,2	0,1	0,1	0,0	0,0	0,5	1,1	0,3	0,1	0,2
Астана қ.	0,2	0,1	0,0	0,0	0,0	0,2	0,1	0,0	0,0	0,0	-	-	-	-	-
Алматы қ.	0,1	0,0	0,0	0,0	0,0	0,1	0,0	0,0	0,0	0,0	-	-	-	-	-

4.8 Үй шаруашылығының мөлшеріне байланысты табысы төмен халықтың үлесі*
Доля низкодоходного населения в зависимости от размера домохозяйства*

	2010			2011			2012		
	іріктеме жиынтықтағы халықтың жалпы саны, адам общая численность населения в выборочной совокупности, человек	халықтың үлесі доля населения, имеющего доходы ниже		іріктеме жиынтықтағы халықтың жалпы саны, адам общая численность населения в выборочной совокуп- ности, человек	халықтың үлесі доля населения, имеющего доходы ниже		іріктеме жиынтықтағы халықтың жалпы саны, адам общая численность населения в выборочной совокуп- ности, человек	халықтың үлесі доля населения, имеющего доходы ниже	
		табысы күнкөрістің ең төменгі деңгейінің шамасынан төмен, пайызбен величины прожи- точного минимума, в процентах	табысы азық-түлік қоржыны құнынан төмен, пайызбен стоимости продоволь- ственной корзины, в процентах		табысы күнкөрістің ең төменгі деңгейінің шамасынан төмен, пайызбен величины прожи- точного минимума, в процентах	табысы азық-түлік қоржыны құнынан төмен, пайызбен стоимости продоволь- ственной корзины, в процентах		табысы күнкөрістің ең төменгі деңгейінің шамасынан төмен, пайызбен величины прожи- точного минимума, в процентах	табысы азық-түлік қоржыны құнынан төмен, пайызбен стоимости продоволь- ственной корзины, в процентах
үй шаруашылықтары, тұратындар домашние хозяйства, состоящие									
1 адамнан									
из 1 лица	491 620	0,2	-	436 903	0,1	0,0	469 661	0,1	-
2 адамнан									
из 2 лиц	1 981 746	0,7	0,0	1 834 161	0,7	0,0	2 098 073	0,6	0,0
3 адамнан									
из 3 лиц	3 078 186	1,5	0,1	3 223 733	1,4	0,1	3 270 797	1,0	0,1
4 адамнан									
из 4 лиц	3 763 488	3,9	0,2	4 055 036	3,1	0,3	4 139 750	1,8	0,1
5 және одан да көп адамнан									
из 5 и более лиц	6 053 954	13,2	0,9	7 087 386	10,4	0,9	6 895 158	7,6	0,3

	2013			2014		
	іріктеме жиынтықтағы халықтың жалпы саны, адам общая численность населения в выборочной совокупности, человек	халықтың үлесі доля населения, имеющего доходы ниже		іріктеме жиынтықтағы халықтың жалпы саны, адам общая численность населения в выборочной совокупности, человек	халықтың үлесі доля населения, имеющего доходы ниже	
		табысы күнкөрістің ең төменгі деңгейінің шамасынан төмен, пайызбен величины прожиточного минимума, в процентах	табысы азық-түлік қоржыны құнынан төмен, пайызбен стоимости продовольственной корзины, в процентах		табысы күнкөрістің ең төменгі деңгейінің шамасынан төмен, пайызбен величины прожиточного минимума, в процентах	табысы азық-түлік қоржыны құнынан төмен, пайызбен стоимости продовольственной корзины, в процентах
үй шаруашылықтары, тұратындар домашние хозяйства, состоящие						
1 адамнан						
из 1 лица	540 459	0,1	-	543 518	0,07	-
2 адамнан						
из 2 лиц	2 286 730	0,2	-	2 350 224	0,22	-
3 адамнан						
из 3 лиц	3 364 433	0,7	0,1	3 495 652	0,56	-
4 адамнан						
из 4 лиц	4 119 077	1,6	0,1	4 139 976	1,16	0,04
5 және одан да көп адамнан						
из 5 и более лиц	6 815 523	6,0	0,3	6 848 728	6,12	0,21

*Деректер табыстардың баламалылық шкаласын пайдаланып алынған. 2010 жылға дейін іріктеліп зерттелетін 12 мың үй шаруашылығыны нақты халық саны келтірілген, 2010 жылдан бастап бас жиынтықтағы халық.

Данные получены с использованием шкалы эквивалентности доходов. До 2010 года приведена фактическая численность населения выборочной совокупности 12 тысяч обследуемых домохозяйств, с 2010 – население генеральной совокупности.

4.9 Үй шаруашылығының мөлшеріне байланысты табысы күнкөрістің ең төменгі деңгейінің шамасынан төмен халықтың үлесі*

Доля населения, имеющего доходы ниже величины прожиточного минимума, в зависимости от размера домохозяйства*

пайызбен в процентах

	Табысы күнкөрістің ең төменгі деңгейінің шамасынан төмен халық – барлығы Население, имеющее доходы ниже величины прожиточного минимума - всего	Үй шаруашылығының мөлшеріне байланысты табысы күнкөрістің ең төменгі деңгейінің шамасынан төмен халықтың үлесі Доля населения, имеющего доходы ниже величины прожиточного минимума, в зависимости от размера домохозяйства														
		2010					2011					2012				
		1 адамнан из 1 лица	2 адамнан из 2 лиц	3 адамнан из 3 лиц	4 адамнан из 4 лиц	5 және одан да көп адамнан из 5 и более лиц	1 адамнан из 1 лица	2 адамнан из 2 лиц	3 адамнан из 3 лиц	4 адамнан из 4 лиц	5 және одан да көп адамнан из 5 и более лиц	1 адамнан из 1 лица	2 адамнан из 2 лиц	3 адамнан из 3 лиц	4 адамнан из 4 лиц	5 және одан да көп адамнан из 5 и более лиц
Қазақстан Республикасы	100,0	0,1	1,3	4,5	14,6	79,5	0,0	1,4	4,8	13,7	80,1	0,1	2,0	4,9	11,8	81,2
Ақмола	100,0	0,5	8,7	10,7	31,9	48,2	-	2,6	10,0	29,4	58,0	0,3	0,9	8,5	29,2	61,1
Ақтөбе	100,0	-	-	14,0	13,4	72,6	-	1,0	-	20,0	79,0	-	1,4	1,2	9,8	87,6
Алматы	100,0	-	0,4	3,4	11,1	85,1	-	0,6	2,3	9,7	87,4	-	0,6	1,9	12,6	84,9
Атырау	100,0	-	-	0,8	5,6	93,6	-	-	-	3,1	96,9	-	-	-	-	100,0
Батыс																
Қазақстан	100,0	-	-	-	12,3	87,7	-	0,3	1,5	3,2	95,0	-	0,4	0,6	9,5	89,5
Жамбыл	100,0	-	-	3,1	5,8	91,1	-	-	2,2	12,7	85,1	-	-	0,5	1,7	97,8
Қарағанды	100,0	-	1,2	9,9	19,2	69,7	-	5,8	12,2	15,8	66,2	-	2,9	14,3	21,8	61,0
Қостанай	100,0	-	3,0	7,0	26,5	63,5	-	3,3	10,8	25,5	60,4	0,4	2,2	12,4	34,8	50,2

	Табысы күнкөрістің ең төменгі деңгейінің шамасынан төмен халық – барлығы Население, имеющее доходы ниже величины прожиточного минимума - всего	Үй шаруашылығының мөлшеріне байланысты табысы күнкөрістің ең төменгі деңгейінің шамасынан төмен халықтың үлесі Доля населения, имеющего доходы ниже величины прожиточного минимума, в зависимости от размера домохозяйства														
		2010					2011					2012				
		1 адамнан из 1 лица	2 адамнан из 2 лиц	3 адамнан из 3 лиц	4 адамнан из 4 лиц	5 және одан да көп адамнан из 5 и более лиц	1 адамнан из 1 лица	2 адамнан из 2 лиц	3 адамнан из 3 лиц	4 адамнан из 4 лиц	5 және одан да көп адамнан из 5 и более лиц	1 адамнан из 1 лица	2 адамнан из 2 лиц	3 адамнан из 3 лиц	4 адамнан из 4 лиц	5 және одан да көп адамнан из 5 и более лиц
Қызылорда	100,0	-	-	-	5,0	95,0	-	-	0,4	4,7	94,9	-	-	-	3,5	96,5
Маңғыстау	100,0	-	-	-	1,3	98,7	0,2	0,7	0,5	4,3	94,3	-	0,5	-	6,6	92,9
Оңтүстік																
Қазақстан	100,0	-	0,6	2,4	4,6	92,4	-	0,3	1,2	4,0	94,5	-	1,6	3,1	3,9	91,4
Павлодар	100,0	0,8	3,3	9,2	37,4	49,3	-	3,7	12,2	27,5	56,6	-	4,8	8,1	23,4	63,7
Солтүстік																
Қазақстан	100,0	0,5	2,1	7,3	41,8	48,3	0,2	2,7	8,1	33,1	55,9	0,4	6,8	8,5	24,9	59,4
Шығыс																
Қазақстан	100,0	0,3	1,2	6,3	28,3	63,9	-	1,7	11,4	22,7	64,2	-	5,5	11,4	22,8	60,3
Астана қ.	100,0	-	6,0	1,7	33,5	58,8	-	7,4	11,0	20,7	60,9	-	7,3	14,6	9,8	68,3
Алматы қ.	100,0	-	5,4	4,1	11,0	79,5	-	1,0	10,0	36,6	52,4	-	4,4	6,6	17,8	71,2

	Табысы күнкөрістің ең төменгі деңгейінің шамасынан төмен халық – барлығы Население, имеющее доходы ниже величины прожиточного минимума - всего	Үй шаруашылығының мөлшеріне байланысты табысы күнкөрістің ең төменгі деңгейінің шамасынан төмен халықтың үлесі Доля населения, имеющего доходы ниже величины прожиточного минимума, в зависимости от размера домохозяйства									
		2013					2014				
		1 адамнан из 1 лица	2 адамнан из 2 лиц	3 адамнан из 3 лиц	4 адамнан из 4 лиц	5 және одан да көп адамнан из 5 и более лиц	1 адамнан из 1 лица	2 адамнан из 2 лиц	3 адамнан из 3 лиц	4 адамнан из 4 лиц	5 және одан да көп адамнан из 5 и более лиц
Қазақстан											
Республикасы	100,0		0,1	0,8	4,4	12,9	81,8	0,1	1,1	4,0	85,1
Ақмола	100,0		0,9	4,4	12,0	29,5	53,2	0,6	4,9	9,2	47,4
Ақтөбе	100,0		-	-	-	15,0	85,0	-	-	-	88,1
Алматы	100,0		-	0,8	1,2	3,2	94,8	-	-	-	100,0
Атырау	100,0		-	-	-	2,6	97,4	-	-	-	95,2
Батыс Қазақстан	100,0		-	-	2,5	22,7	74,8	-	-	4,9	70,1
Жамбыл	100,0		-	-	0,8	1,0	98,2	-	0,6	1,7	92,9
Қарағанды	100,0		0,4	1,1	18,0	27,6	52,9	-	-	0,8	90,3
Қостанай	100,0		0,7	1,7	8,5	34,3	54,8	-	3,5	11,9	59,3
Қызылорда	100,0		-	-	-	2,9	97,1	-	-	-	98,9
Маңғыстау	100,0		-	-	-	5,7	94,3	-	-	-	86,8
Оңтүстік											
Қазақстан	100,0		-	-	0,4	4,8	94,8	-	0,2	0,8	96,5
Павлодар	100,0		0,3	-	1,0	17,2	81,5	-	-	1,0	77,0
Солтүстік											
Қазақстан	100,0		-	1,8	13,3	27,9	57,0	0,7	6,2	8,9	57,1
Шығыс											
Қазақстан	100,0		-	4,1	12,0	18,7	65,2	0,3	3,7	21,9	54,4
Астана қ.	100,0		-	-	38,3	10,5	51,2	-	-	67,7	32,3
Алматы қ.	100,0		-	-	4,9	58,1	37,0	-	-	-	93,4

4.10 Үй шаруашылығының мөлшеріне байланысты табысы азық-түлік қоржыны құнынан төмен халықтың үлесі*
Доля населения, имеющего доходы ниже стоимости продовольственной корзины в зависимости от размера домохозяйства*

пайызбен

в процентах

	Табысы күннөрістің ең төменгі деңгейінің шамасынан төмен халық – барлығы Население, имеющее доходы ниже величины прожиточного минимума - всего	Үй шаруашылығының мөлшеріне байланысты табысы азық-түлік қоржыны құнынан төмен халықтың үлесі Доля населения имеющего доходы ниже стоимости продовольственной корзины, в зависимости от размера домохозяйства														
		2010					2011					2012				
		1 адамнан из 1 лица	2 адамнан из 2 лиц	3 адамнан из 3 лиц	4 адамнан из 4 лиц	5 және одан да көп адамнан из 5 и более лиц	1 адамнан из 1 лица	2 адамнан из 2 лиц	3 адамнан из 3 лиц	4 адамнан из 4 лиц	5 және одан да көп адамнан из 5 и более лиц	1 адамнан из 1 лица	2 адамнан из 2 лиц	3 адамнан из 3 лиц	4 адамнан из 4 лиц	5 және одан да көп адамнан из 5 и более лиц
Қазақстан Республикасы	100,0	-	1,1	4,2	12,7	82,0	0,1	0,9	4,3	14,0	80,7	-	0,6	7,5	14,4	77,5
Ақмола	100,0	-	-	-	100,0	-	-	2,8	2,1	28,8	66,3	-	-	10,3	32,5	57,2
Ақтөбе	100,0	-	-	-	-	100,0	-	-	-	-	100,0	-	-	-	-	-
Алматы	100,0	-	-	-	-	100,0	-	-	-	-	100,0	-	-	-	-	100,0
Атырау	100,0	-	-	-	-	100,0	-	-	-	-	100,0	-	-	-	-	-
Батыс Қазақстан	100,0	-	-	-	-	-	-	-	-	-	100,0	-	-	-	-	-
Жамбыл	100,0	-	-	-	-	-	-	-	-	-	100,0	-	-	-	9,6	90,4
Қарағанды	100,0	-	-	-	17,5	82,5	-	-	8,6	5,7	85,7	-	-	7,3	39,3	53,4
Қостанай	100,0	-	8,7	-	-	91,3	-	2,4	5,3	26,7	65,6	-	4,9	-	33,7	61,4
Қызылорда	100,0	-	-	-	-	-	-	-	-	-	100,0	-	-	-	-	100,0
Маңғыстау	100,0	-	-	-	-	100,0	-	-	-	-	100,0	-	-	-	100,0	-
Оңтүстік Қазақстан	100,0	-	-	2,5	3,3	94,2	-	-	-	-	100,0	-	-	38,4	-	61,6
Павлодар	100,0	-	-	-	-	100,0	-	-	9,5	16,9	73,6	-	-	15,0	20,0	65,0
Солтүстік Қазақстан	100,0	-	-	-	44,1	55,9	1,1	2,4	6,8	60,7	29,0	-	-	11,3	15,5	73,2
Шығыс Қазақстан	100,0	-	4,4	22,8	11,0	61,8	-	-	7,4	18,8	73,8	-	-	10,6	-	89,4
Астана қ.	100,0	-	-	15,0	85,0	-	-	11,9	52,5	-	35,6	-	-	-	-	100,0
Алматы қ.	100,0	-	-	-	100,0	-	-	-	-	-	100,0	-	-	-	-	100,0

Жалғасы

Продолжение

	Табысы азық-түлік қоржыны құнынан төмен халық – барлығы Всего население имеющего доходы ниже стоимости продовольственной корзины	Үй шаруашылығының мөлшеріне байланысты табысы азық-түлік қоржыны құнынан төмен халықтың үлесі Доля населения, имеющего доходы ниже стоимости продовольственной корзины, в зависимости от размера домохозяйства									
		2013					2014				
		1 адамнан из 1 лица	2 адамнан из 2 лиц	3 адамнан из 3 лиц	4 адамнан из 4 лиц	5 және одан да көп адамнан из 5 и более лиц	1 адамнан из 1 лица	2 адамнан из 2 лиц	3 адамнан из 3 лиц	4 адамнан из 4 лиц	5 және одан да көп адамнан из 5 и более лиц
Қазақстан Республикасы	100,0	-	-	8,4	10,1	81,5	-	-	-	11,0	89,0
Ақмола	100,0	-	-	16,4	8,9	74,7	-	-	-	-	100,0
Ақтөбе	100,0	-	-	-	-	100,0	-	-	-	-	100,0
Алматы	100,0	-	-	-	-	100,0	-	-	-	-	100,0
Атырау	100,0	-	-	-	-	-	-	-	-	-	-
Батыс Қазақстан	100,0	-	-	-	-	-	-	-	-	-	-
Жамбыл	100,0	-	-	-	-	-	-	-	-	-	-
Қарағанды	100,0	-	-	10,9	25,5	63,6	-	-	-	15,5	84,5

	Табысы азық-түлік қоржыны құнынан төмен халық – барлығы Всего население имеющего доходы ниже стоимости продовольственной корзины	Үй шаруашылығының мөлшеріне байланысты табысы азық-түлік қоржыны құнынан төмен халықтың үлесі Доля населения, имеющего доходы ниже стоимости продовольственной корзины, в зависимости от размера домохозяйства									
		2013					2014				
		1 адамнан из 1 лица	2 адамнан из 2 лиц	3 адамнан из 3 лиц	4 адамнан из 4 лиц	5 және одан да көп адамнан из 5 и более лиц	1 адамнан из 1 лица	2 адамнан из 2 лиц	3 адамнан из 3 лиц	4 адамнан из 4 лиц	5 және одан да көп адамнан из 5 и более лиц
Қостанай	100,0	-	-	14,1	18,7	67,2	-	-	-	24,0	76,0
Қызылорда	100,0	-	-	-	-	-	-	-	-	-	-
Маңғыстау	100,0	-	-	-	-	-	-	-	-	100,0	-
Оңтүстік Қазақстан	100,0	-	-	-	-	100,0	-	-	-	-	100,0
Павлодар	100,0	-	-	-	-	100,0	-	-	-	-	-
Солтүстік Қазақстан Шығыс	100,0	-	-	10,5	14,2	75,3	-	-	-	63,7	36,3
Қазақстан	100,0	-	-	-	-	-	-	-	-	-	100,0
Астана қ.	100,0	-	-	100,0	-	-	-	-	-	-	-
Алматы қ.	100,0	-	-	-	-	-	-	-	-	-	-

4.11 2014 жылы үй шаруашылықтары мен халықты олардағы орташа жан басына шаққандағы тұтынуға жұмсаған табысының мөлшері бойынша бөлу*

Распределение домохозяйств и населения в них по размеру среднедушевого дохода, использованного на потребление в 2014 году*

пайызбен	Барлық үй шаруашылықтары Всего домо- хозяйств	оның ішінде халықтың саны В них населения	Үй шаруашылықтары, тұратын домохозяйства, состоящие					16 жасқа дейін балалары бар үй шаруашылықтары Домохозяйства, имеющие детей в возрасте до 16 лет					в процентах
			1 адамнан из 1 лица	2 адамнан из 2 лиц	3 адамнан из 3 лиц	4 адамнан из 4 лиц	5 және одан да көп адамнан из 5 и более лиц	барлық всего	оның ішінде в том числе				
									1 баламен с 1 ребенком	2 бала-лармен с 2 детьми	3 балалармен с 3 детьми	4 және одан да көп балалармен с 4 и более детьми	
Барлығы			1 175	1 034	1 186								
Всего	5 105 020	17 378 098	543 518	112 1 165 217	994	178 2520584	1 221 035	830 723	335 167	133 659			
соның ішінде бір айдағы орташа жан басына шаққандағы тұтынуға пайдаланылған табыспен, теңге													
в т.ч. со среднедушевым доходом, использованным на потребление в месяц, тенге													
1 000 дейін													
до 1 000	-	-	-	-	-	-	-	-	-	-	-	-	
1 001 – 2 000	-	-	-	-	-	56 61	56	61	224	235	131	-	
2 001 – 3 000	-	-	-	-	-	70 519	-	-	944	186	312	-	
3 001 – 4 000	-	-	-	-	-	390 1 270	218	218	683	574	626	-	
4 001 – 5 000	-	-	-	-	-	350 1 804	272	272	822	1 571	1 581	-	
5 001 – 6 000	242	1 754	-	-	-	531 4 150	784	1 158	2 325	2 352	2 941	-	
6 001 – 7 000	118	656	-	-	-	845 1 133	7 228	8 776	15 575	12 079	3 663	-	
7 001 – 8 000	589	3 401	-	-	-	601 1 906	10 369	12 528	3 862	3 218	5 566	-	
8 001 – 9 000	1 660	9 333	61	602	1 370	2 413	16 820	19 469	5 553	4 936	6 309	-	
9 001 – 10 000	2 155	11 379	-	433	1 736	3 607	23 511	26 190	8 316	8 355	6 487	-	
10 001 – 11 000	4 952	31 101	-	-	271	531	4 150	4 758	14 740	11 452	8 007	-	
11 001 – 12 000	9 206	55 227	-	-	845	1 133	7 228	8 776	10 611	12 667	7 914	-	
12 001 – 13 000	13 156	78 514	-	280	601	1 906	10 369	12 528	14 271	19 827	8 999	-	
13 001 – 14 000	21 266	127 538	61	602	1 370	2 413	16 820	19 469	20 931	19 180	8 751	-	
14 001 – 15 000	29 287	173 268	-	433	1 736	3 607	23 511	26 190	24 522	18 669	8 534	-	
15 001 – 16 000	47 966	260 924	173	1 448	4 200	7 357	34 788	42 969	31 948	18 453	8 505	-	
16 001 – 17 000	51 438	266 257	62	1 152	6 541	10 363	33 319	44 811	28 638	18 353	7 749	-	
17 001 – 18 000	65 698	327 455	88	2 692	9 484	13 144	40 291	54 679	33 754	15 561	5 223	-	
18 001 – 19 000	80 003	395 329	551	2 940	11 437	16 768	48 306	67 269	34 508	14 853	4 316	-	
19 001 – 20 000	86 935	435 931	560	3 311	10 202	18 239	54 621	74 035	37 602	14 914	3 444	-	
20 001 – 21 000	98 576	478 659	478	4 383	14 131	23 205	56 379	80 827	27 993	13 026	2 972	-	
21 001 – 22 000	111 030	525 905	744	5 535	17 045	27 578	60 128	88 343	28 235			-	
22 001 – 23 000	117 132	543 942	366	6 148	18 751	32 484	59 384	92 966				-	
23 001 – 24 000	116 644	517 300	1 080	7 742	22 164	34 378	51 282	86 669				-	
24 001 – 25 000	116 741	507 944	1 311	9 473	23 879	31 815	50 263	88 254				-	
25 001 – 26 000	118 564	510 137	1 464	10 308	22 492	38 371	45 930	84 505				-	
26 001 – 27 000	118 774	503 577	1 689	12 451	25 313	30 663	48 658	83 953				-	
27 001 – 28 000	120 581	490 372	3 018	13 494	27 711	34 665	41 692	78 584				-	

	Барлық үй шаруашылықтары Всего домо- хозяйств	оның ішінде халықтың саны В них населения	Үй шаруашылықтары, тұратын домохозяйства, состоящие					16 жасқа дейін балалары бар үй шаруашылықтары Домохозяйства, имеющие детей в возрасте до 16 лет				
			1 адамнан из 1 лица	2 адамнан из 2 лиц	3 адамнан из 3 лиц	4 адамнан из 4 лиц	5 және одан да көп адамнан из 5 и более лиц	барлық всего	оның ішінде в том числе			
									1 баламен с 1 ребенком	2 бала-лармен с 2 детьми	3 балалармен с 3 детьми	4 және одан да көп балалармен с 4 и более детьми
28 001 – 29 000	124 412	498 588	1 187	15 893	31 539	35 603	40 191	80 103	38 558	28 898	9 822	2 824
29 001 – 30 000	118 081	455 449	2 791	16 722	30 103	36 418	32 047	73 811	36 233	25 575	9 630	2 373
30 001 – 31 000	120 451	463 691	2 732	17 687	31 313	33 360	35 359	74 826	37 910	25 122	8 394	3 400
31 001 – 32 000	109 013	415 480	2 806	15 605	29 310	30 983	30 309	67 518	35 425	22 594	7 764	1 735
32 001 – 33 000	115 606	432 640	3 175	18 910	32 653	28 939	31 929	70 454	36 601	24 911	7 842	1 100
33 001 – 34 000	115 523	415 247	3 446	21 523	34 073	31 314	25 167	66 159	34 840	22 824	6 127	2 368
34 001 – 35 000	108 065	387 355	4 429	19 514	29 480	30 200	24 442	61 661	33 800	20 243	6 172	1 446
35 001 – 36 000	113 870	401 124	5 438	23 755	31 282	28 739	24 657	62 909	33 840	21 088	6 626	1 354
36 000 жоғары	2 847 285	7 652 613	505 868	943 113	697 291	449 953	251 061	918 795	598 246	258 948	52 236	9 366

4.12 Халықты олардағы орташа жан басына шаққандағы табысының мөлшері бойынша бөлу*

Распределение населения в них по размеру среднедушевого дохода*

пайызбен

в процентах

	Қазақстан Республикасы					Ақмола					Ақтөбе				
	2010	2011	2012	2013	2014	2010	2011	2012	2013	2014	2010	2011	2012	2013	2014
Барлығы															
Всего	100,0	100,0	100,0	100,0	100,0	100,0	100,0	100,0	100,0	100,0	100,0	100,0	100,0	100,0	100,0
соның ішінде бір айдағы орташа жан басына шаққандағы тұтынуға пайдаланылған табыспен, теңге															
в т.ч. со среднедушевым доходом, использованным на потребление в месяц, тенге															
1 000 дейін	-	-	-	-	-	-	-	-	-	-	-	-	-	-	-
до 1 000															
1 001 – 2 000	-	-	-	-	-	-	-	-	-	-	-	-	-	-	-
2 001 – 3 000	-	0,0	-	-	-	-	0,1	-	-	-	-	-	-	-	-
3 001 – 4 000	0,0	0,0	0,0	0,0	-	-	0,1	0,1	-	-	-	-	-	-	-
4 001 – 5 000	0,2	0,1	0,0	0,0	-	0,1	0,1	0,2	0,0	-	-	-	-	-	-
5 001 – 6 000	0,2	0,1	0,0	0,0	0,0	0,1	0,3	0,0	-	0,0	-	-	-	-	-
6 001 – 7 000	0,5	0,2	0,0	0,0	0,0	0,5	0,5	0,0	0,2	0,1	0,7	-	-	-	-
7 001 – 8 000	0,8	0,3	0,1	0,0	0,0	0,9	0,5	0,1	0,1	0,1	1,3	0,3	0,1	0,0	-
8 001 – 9 000	1,2	0,5	0,2	0,1	0,1	1,1	0,5	0,3	0,3	0,1	1,6	0,5	0,3	0,2	0,1
9 001 – 10 000	1,8	0,8	0,4	0,2	0,1	1,2	0,9	0,5	0,1	0,1	1,1	0,7	0,2	0,2	0,2
10 001 – 11 000	2,8	0,9	0,5	0,3	0,2	2,2	0,7	0,6	0,7	0,3	2,0	0,4	0,2	0,1	0,1
11 001 – 12 000	3,9	0,3	0,9	0,5	0,3	2,9	1,2	0,9	0,3	0,1	4,9	0,9	0,0	0,5	0,5
12 001 – 13 000	4,2	1,9	0,1	0,7	0,5	2,7	1,6	0,0	0,7	0,4	5,0	2,3	1,3	0,9	0,4
13 001 – 14 000	4,9	2,9	1,8	0,9	0,7	4,3	1,6	1,4	0,9	0,7	5,1	3,2	1,7	0,9	0,4
14 001 – 15 000	5,4	3,7	2,4	1,3	1,0	4,4	2,4	1,8	1,4	0,8	4,3	2,8	2,1	1,6	0,5
15 001 – 16 000	5,6	3,8	3,1	1,7	1,5	5,5	3,5	2,3	1,5	1,2	5,4	2,5	2,5	2,0	1,6
16 001 – 17 000	4,7	3,9	3,3	2,3	1,5	4,7	3,8	3,3	2,2	1,4	4,6	3,5	3,0	2,1	1,6
17 001 – 18 000	4,4	3,5	3,3	2,4	1,9	4,6	3,9	3,1	3,7	1,9	4,7	2,3	2,4	2,0	1,8
18 001 – 19 000	4,5	3,7	3,3	2,8	2,3	3,9	3,9	3,9	3,1	2,7	4,6	3,1	2,7	1,9	2,3
19 001 – 20 000	4,4	3,9	3,5	3,0	2,5	4,8	4,3	2,6	3,5	2,4	4,7	3,7	2,9	2,6	1,7
20 001 – 21 000	4,0	3,5	3,3	3,3	2,8	4,2	3,8	3,3	3,5	3,1	3,6	3,9	2,9	1,7	2,0
21 001 – 22 000	3,5	3,5	3,1	3,3	3,0	4,6	4,1	3,2	3,2	3,3	3,2	3,5	2,3	2,6	2,7
22 001 – 23 000	3,2	3,5	3,2	2,9	3,1	3,5	3,4	3,7	4,1	3,1	2,7	4,2	3,2	2,0	1,8
23 001 – 24 000	3,0	3,2	3,1	3,2	3,0	3,4	3,0	4,2	3,4	2,8	3,5	3,8	2,9	2,6	3,0
24 001 – 25 000	2,8	3,3	3,2	2,9	2,9	3,9	4,0	3,3	3,7	3,0	2,6	3,8	3,3	2,7	2,6
25 001 – 26 000	2,7	2,9	3,1	3,1	2,9	2,2	3,7	3,1	3,1	3,0	3,3	3,6	3,1	2,2	2,9
26 001 – 27 000	2,3	2,7	2,8	2,9	2,9	2,0	2,6	2,7	3,3	3,2	2,0	2,9	3,2	2,1	2,6
27 001 – 28 000	2,3	2,7	2,9	2,8	2,8	3,5	2,5	2,7	3,1	2,7	3,1	3,1	2,7	2,5	2,1
28 001 – 29 000	2,1	2,5	2,7	2,8	2,9	2,1	2,9	3,5	2,5	2,7	2,5	2,5	2,6	2,6	3,0
29 001 – 30 000	2,1	2,5	2,6	2,7	2,6	1,8	2,6	2,7	3,2	2,6	1,6	2,7	3,1	2,6	2,9
30 001 – 31 000	2,0	2,3	2,6	2,7	2,7	2,5	2,3	3,2	2,2	2,7	1,4	2,6	3,4	2,9	3,1
31 001 – 32 000	1,6	2,2	2,2	2,7	2,4	1,6	1,8	1,9	2,5	2,5	2,4	2,2	3,1	3,1	2,9
32 001 – 33 000	1,5	2,0	2,3	2,4	2,5	2,0	1,9	2,5	2,4	2,6	0,8	2,3	2,2	2,7	3,4
33 001 – 34 000	1,4	1,9	1,9	2,4	2,4	1,8	1,7	2,1	2,3	2,3	2,1	2,3	1,8	3,0	2,6
34 001 – 35 000	1,3	1,7	2,1	2,3	2,2	1,5	1,7	2,3	2,4	2,2	1,3	1,8	2,3	2,5	2,2
35 001 – 36 000	1,1	1,6	2,0	2,0	2,3	1,5	2,1	1,5	2,1	2,5	1,6	1,8	2,4	2,3	2,7
36 000 жоғары															
свыше 36 000	13,6	26,5	33,0	39,4	44,0	14,0	26,0	32,0	34,3	43,3	12,3	26,8	35,1	44,9	46,2

Жалғасы

Продолжение

	Алматы					Атырау					Батыс Қазақстан				
	2010	2011	2012	2013	2014	2010	2011	2012	2013	2014	2010	2011	2012	2013	2014
Барлығы															
Всего	100,0	100,0	100,0	100,0	100,0	100,0	100,0	100,0	100,0	100,0	100,0	100,0	100,0	100,0	100,0
соның ішінде бір айдағы орташа жан басына шаққандағы тұтынуға пайдаланылған табыспен, теңге															
в т.ч. со среднедушевым доходом, использованным на потребление в месяц, тенге															
1 000 дейін	-	-	-	-	-	-	-	-	-	-	-	-	-	-	-
до 1 000															
1 001 – 2 000	-	-	-	-	-	-	-	-	-	-	-	-	-	-	-
2 001 – 3 000	-	-	-	-	-	-	-	-	-	-	-	-	-	-	-

Жалғасы

Продолжение

	Алматы					Атырау					Батыс Қазақстан				
	2010	2011	2012	2013	2014	2010	2011	2012	2013	2014	2010	2011	2012	2013	2014
3 001 – 4 000	-	-	-	-	-	-	-	-	-	-	-	-	-	-	-
4 001 – 5 000	-	-	-	-	-	-	-	-	-	-	-	-	-	-	-
5 001 – 6 000	-	-	0,1	-	-	-	-	-	-	-	0,1	-	-	-	-
6 001 – 7 000	0,1	0,1	-	-	-	0,8	-	-	-	-	0,2	-	-	-	-
7 001 – 8 000	0,2	0,1	-	-	-	0,3	0,1	-	-	-	0,4	0,1	-	-	-
8 001 – 9 000	0,6	0,1	0,1	0,3	-	1,3	-	-	-	-	0,6	0,6	0,1	0,0	-
9 001 – 10 000	1,5	0,2	0,2	0,1	0,1	0,9	0,1	-	-	-	2,4	1,1	0,0	-	-
10 001 – 11 000	2,6	0,2	0,1	0,2	0,1	1,1	0,2	-	-	-	3,6	1,2	0,6	0,3	0,3
11 001 – 12 000	2,9	0,3	0,2	0,1	0,2	2,0	0,3	0,1	-	-	4,7	0,9	0,7	0,6	0,9
12 001 – 13 000	2,6	0,6	0,3	0,2	0,3	1,6	1,0	0,3	-	-	6,6	1,1	1,1	1,5	0,5
13 001 – 14 000	3,6	0,0	0,8	0,4	0,3	2,0	1,3	0,9	0,5	0,1	6,3	1,7	1,9	1,1	0,6
14 001 – 15 000	3,5	2,2	0,5	0,5	0,6	4,5	2,3	0,1	1,8	1,1	6,2	8,6	3,5	2,6	1,9
15 001 – 16 000	5,2	0,8	2,1	0,4	0,9	6,4	1,6	0,8	1,3	1,4	5,2	6,2	6,2	4,5	3,5
16 001 – 17 000	4,1	0,8	1,6	0,5	0,5	5,1	3,8	0,6	0,2	0,9	6,6	5,3	5,3	4,3	3,0
17 001 – 18 000	4,2	1,0	1,5	0,7	0,5	5,9	3,9	1,7	0,5	1,8	4,9	4,9	5,6	3,8	2,6
18 001 – 19 000	4,9	0,8	1,7	0,7	0,9	6,5	4,9	2,7	2,8	2,2	5,3	5,0	4,3	3,9	2,7
19 001 – 20 000	4,9	2,2	2,2	1,3	0,8	6,3	4,4	4,0	2,7	2,0	6,3	5,0	3,8	2,9	2,8
20 001 – 21 000	4,0	1,6	2,6	1,6	1,1	6,9	4,8	4,0	4,2	2,0	4,3	3,9	4,8	4,1	2,8
21 001 – 22 000	3,5	2,5	2,1	2,1	1,4	6,2	3,8	3,8	4,2	3,6	2,4	4,5	3,6	4,2	2,6
22 001 – 23 000	4,0	2,3	2,3	1,5	1,9	4,4	3,0	3,9	3,4	4,4	2,3	3,1	4,4	3,5	3,9
23 001 – 24 000	3,7	3,4	2,6	2,7	1,6	3,4	3,0	4,2	3,4	4,1	2,5	3,2	3,1	3,5	3,1
24 001 – 25 000	3,8	3,7	2,7	2,3	1,7	4,7	4,0	4,4	4,6	4,0	2,2	2,7	3,7	3,1	2,9
25 001 – 26 000	3,5	3,3	3,1	2,5	2,6	2,7	2,9	4,4	3,8	3,7	2,0	3,3	3,2	3,0	3,7
26 001 – 27 000	3,4	3,5	2,8	2,4	2,8	2,2	3,4	3,7	4,7	2,9	3,2	2,6	1,8	2,9	3,4
27 001 – 28 000	2,5	3,6	3,1	2,4	2,5	2,6	3,0	4,3	3,9	4,1	2,2	2,2	2,9	3,8	2,7
28 001 – 29 000	2,2	2,9	3,5	3,1	2,0	2,8	3,0	3,9	4,6	4,1	2,3	2,6	2,4	3,4	2,7
29 001 – 30 000	2,5	3,5	3,4	2,2	2,7	2,3	3,3	2,7	2,5	2,8	1,3	2,1	2,2	3,0	2,6
30 001 – 31 000	1,8	2,6	2,9	2,7	2,7	2,5	2,9	3,5	3,3	3,4	2,2	2,2	1,9	1,7	3,1
31 001 – 32 000	1,8	3,1	2,8	3,2	2,6	1,4	2,9	2,6	3,2	3,5	1,4	2,3	1,8	2,6	2,5
32 001 – 33 000	1,5	2,7	2,6	2,6	2,4	1,1	3,0	4,0	2,4	3,3	0,9	1,5	1,6	1,8	3,4
33 001 – 34 000	1,3	2,9	2,3	3,0	2,2	1,7	2,4	2,7	3,0	2,6	1,0	2,5	2,1	2,3	2,2
34 001 – 35 000	1,4	2,0	2,1	2,4	3,1	0,7	2,9	2,9	3,2	2,6	1,3	1,2	1,9	1,6	2,0
35 001 – 36 000	1,1	2,9	2,9	2,5	2,7	1,2	2,6	3,2	2,4	2,8	1,2	2,1	1,2	1,5	2,3
36 000 жоғары															
свыше 36 000	17,1	42,1	43,8	55,4	59,0	8,5	25,2	28,6	33,4	36,5	8,0	16,2	23,3	28,5	35,3

Жалғасы

Продолжение

	Жамбыл					Қарағанды					Қостанай				
	2010	2011	2012	2013	2014	2010	2011	2012	2013	2014	2010	2011	2012	2013	2014
Барлығы															
Всего	100,0	100,0	100,0	100,0	100,0	100,0	100,0	100,0	100,0	100,0	100,0	100,0	100,0	100,0	100,0
соның ішінде бір айдағы орташа жан басына шаққандағы тұтынуға пайдаланылған табыспен, теңге															
в т.ч. со среднедушевым доходом, использованным на потребление в месяц, тенге															
1 000 дейін	-	-	-	-	-	-	-	-	-	-	-	-	-	-	-
до 1 000															
1 001 – 2 000	-	-	-	-	-	-	-	-	-	-	-	-	-	-	-
2 001 – 3 000	-	-	-	-	-	-	-	-	-	-	-	-	-	-	-
3 001 – 4 000	-	-	-	-	-	-	-	-	-	-	-	-	0,0	-	-
4 001 – 5 000	-	-	0,1	-	-	0,2	-	-	0,0	-	0,2	0,1	-	-	-
5 001 – 6 000	-	0,1	-	-	-	0,1	0,1	-	0,0	-	0,2	0,1	0,0	-	-
6 001 – 7 000	0,3	0,1	0,1	-	-	0,3	-	0,1	0,1	0,0	0,4	0,3	0,1	-	-
7 001 – 8 000	0,7	0,1	0,6	-	-	0,5	0,3	0,1	0,1	0,0	0,5	0,4	0,1	0,1	-
8 001 – 9 000	2,0	0,4	0,2	0,1	-	0,9	0,4	0,1	0,1	0,0	1,1	0,5	0,2	0,3	0,2
9 001 – 10 000	3,1	0,8	0,1	0,1	-	1,1	0,6	0,3	0,2	0,2	1,1	0,4	0,1	0,7	0,2
10 001 – 11 000	6,2	1,5	1,0	0,4	0,3	1,9	0,6	0,4	0,3	0,1	3,0	0,5	0,4	0,1	0,4
11 001 – 12 000	8,7	2,7	1,3	0,9	0,4	2,1	0,7	0,4	0,1	0,3	3,8	0,8	0,1	0,4	0,2
12 001 – 13 000	8,5	2,9	1,4	1,3	0,9	2,4	1,4	0,3	0,4	0,1	5,3	1,4	0,9	0,4	0,4
13 001 – 14 000	8,4	4,8	4,7	0,8	1,1	3,1	2,5	1,6	0,7	0,2	5,1	3,3	2,0	0,7	0,5
14 001 – 15 000	9,0	5,5	4,5	0,2	0,7	3,5	2,0	1,4	1,6	0,4	5,2	4,2	2,9	1,5	0,5
15 001 – 16 000	6,9	8,5	5,9	0,9	1,0	5,0	2,4	1,8	1,6	0,6	5,7	3,5	2,6	2,6	2,0

Жалғасы

Продолжение

	Жамбыл					Қарағанды					Қостанай				
	2010	2011	2012	2013	2014	2010	2011	2012	2013	2014	2010	2011	2012	2013	2014
16 001 – 17 000	6,5	7,1	7,9	2,1	1,1	3,7	2,6	1,7	1,5	1,3	5,2	3,5	2,3	2,0	1,5
17 001 – 18 000	4,4	5,8	6,5	2,3	2,8	4,6	2,4	2,0	1,7	1,0	4,2	4,6	2,7	2,3	1,6
18 001 – 19 000	4,4	5,6	6,5	5,5	4,2	4,3	3,1	2,0	2,0	1,8	4,4	5,3	3,1	2,7	1,9
19 001 – 20 000	3,5	5,5	5,7	6,6	6,4	3,8	3,1	2,1	1,4	1,4	4,5	4,6	5,0	3,2	2,3
20 001 – 21 000	4,3	4,7	4,9	8,1	6,9	3,5	2,4	1,9	1,6	1,5	4,0	4,0	3,9	3,1	2,8
21 001 – 22 000	3,2	4,1	4,6	6,6	6,7	3,7	2,6	2,2	2,0	2,0	3,6	3,7	3,9	3,9	3,3
22 001 – 23 000	2,9	3,6	3,6	5,2	6,2	4,0	3,1	1,7	2,0	1,8	3,8	4,0	3,7	4,1	2,9
23 001 – 24 000	1,7	3,1	3,4	5,9	5,3	3,8	3,3	1,9	2,4	2,0	3,7	3,1	3,8	3,4	3,4
24 001 – 25 000	1,7	3,1	3,7	4,0	5,1	2,7	3,0	2,4	2,6	1,9	2,9	3,0	3,3	3,4	3,7
25 001 – 26 000	1,6	2,2	2,9	4,5	3,9	3,1	2,7	3,2	2,4	1,8	3,1	3,6	2,7	3,8	2,7
26 001 – 27 000	1,4	2,3	3,0	3,5	3,4	2,4	2,9	2,6	2,4	1,8	2,2	2,8	3,0	3,4	2,9
27 001 – 28 000	0,9	2,2	2,1	3,5	3,6	3,1	2,8	2,9	2,7	2,2	3,1	2,8	3,7	3,1	2,5
28 001 – 29 000	1,2	1,7	2,6	3,1	2,8	3,0	2,6	2,1	2,6	2,8	2,0	2,8	2,8	3,5	3,4
29 001 – 30 000	1,2	1,8	2,0	3,0	3,5	2,4	2,7	2,7	2,5	2,7	1,7	2,9	3,3	2,7	2,3
30 001 – 31 000	1,1	1,9	1,4	2,9	2,7	3,4	2,7	2,6	2,5	2,1	1,4	3,1	2,8	3,1	2,6
31 001 – 32 000	0,5	1,4	1,5	2,8	2,0	1,5	2,9	2,0	3,0	1,8	1,2	2,1	2,0	2,4	2,5
32 001 – 33 000	0,6	1,3	1,6	1,8	2,0	2,1	2,2	2,4	2,2	2,6	1,5	2,0	2,2	2,3	3,4
33 001 – 34 000	0,7	0,9	1,5	1,7	1,9	1,6	2,2	2,2	2,1	2,0	1,1	2,0	2,1	2,0	3,1
34 001 – 35 000	0,6	1,3	1,2	1,7	1,6	2,0	2,1	2,6	2,3	2,0	1,2	1,8	2,2	2,5	2,1
35 001 – 36 000	0,4	0,8	0,8	1,1	1,7	1,6	2,1	2,5	2,0	2,1	1,5	1,6	2,1	2,4	2,5
36 000 жоғары															
свыше 36 000	3,4	12,2	11,7	19,4	21,7	18,6	35,5	46,8	50,9	59,3	12,1	21,2	29,0	33,9	42,0

Жалғасы

Продолжение

	Қызылорда					Маңғыстау					Оңтүстік Қазақстан				
	2010	2011	2012	2013	2014	2010	2011	2012	2013	2014	2010	2011	2012	2013	2014
Барлығы															
Всего	100,0	100,0	100,0	100,0	100,0	100,0	100,0	100,0	100,0	100,0	100,0	100,0	100,0	100,0	100,0
соның ішінде бір айдағы орташа жан басына шаққандағы тұтынуға пайдаланылған табыспен, теңге															
в т.ч. со среднедушевым доходом, использованным на потребление в месяц, тенге															
1 000 дейін	-	-	-	-	-	-	-	-	-	-	-	-	-	-	-
до 1 000															
1 001 – 2 000	-	-	-	-	-	-	-	-	-	-	-	-	-	-	-
2 001 – 3 000	-	-	-	-	-	-	-	-	-	-	-	-	-	-	-
3 001 – 4 000	-	-	-	-	-	-	-	-	-	-	0,1	-	-	-	-
4 001 – 5 000	-	-	-	-	-	-	-	-	-	-	0,7	0,2	-	-	-
5 001 – 6 000	-	-	-	-	-	-	-	-	-	-	0,9	0,3	-	-	0,1
6 001 – 7 000	-	0,2	-	-	-	-	-	-	-	-	1,7	0,4	0,0	0,1	-
7 001 – 8 000	1,0	0,1	0,1	-	-	0,6	-	0,0	-	-	2,5	0,5	0,1	0,0	0,0
8 001 – 9 000	0,9	0,4	0,1	-	-	0,7	0,0	-	-	-	2,6	1,0	0,6	0,2	0,1
9 001 – 10 000	2,6	0,6	0,2	0,1	-	1,5	0,1	-	-	-	3,4	2,0	0,0	0,4	-
10 001 – 11 000	2,6	1,1	0,2	0,2	0,2	1,2	0,1	-	-	-	4,9	2,2	1,3	0,9	0,4
11 001 – 12 000	3,8	1,9	0,5	0,2	0,5	1,6	0,3	0,1	-	0,1	7,9	3,6	2,5	1,4	0,7
12 001 – 13 000	5,7	2,7	0,2	0,7	0,6	1,2	0,7	0,2	0,0	0,1	7,9	4,4	2,8	1,7	1,1
13 001 – 14 000	4,1	2,7	1,7	2,3	0,9	3,3	0,8	0,3	0,1	0,0	9,7	5,7	4,1	2,4	2,4
14 001 – 15 000	7,7	2,2	0,9	1,1	1,3	7,9	1,5	0,5	0,1	0,7	10,6	7,1	5,0	3,3	3,0
15 001 – 16 000	8,3	2,5	2,0	1,1	1,0	11,3	2,6	0,7	0,7	0,3	7,9	8,7	7,1	3,9	4,1
16 001 – 17 000	6,1	4,1	2,0	1,5	1,1	6,6	4,4	0,0	0,9	0,2	6,7	8,9	8,0	6,5	3,8
17 001 – 18 000	6,6	3,9	2,6	1,9	1,7	7,6	5,3	1,6	0,8	0,9	5,6	6,0	7,8	6,6	4,4
18 001 – 19 000	5,4	3,2	4,2	2,5	3,2	9,2	9,8	2,1	0,7	0,5	4,4	6,6	6,7	6,7	4,6
19 001 – 20 000	5,1	3,6	3,7	3,6	2,8	5,5	10,0	3,7	1,0	0,6	3,3	5,2	6,5	6,9	6,0
20 001 – 21 000	5,1	3,4	4,7	4,2	3,8	6,7	6,9	4,1	2,1	1,4	2,3	4,2	5,4	6,0	5,6
21 001 – 22 000	4,9	3,9	3,9	3,0	3,5	6,3	6,8	5,7	1,6	1,3	3,1	3,9	4,4	5,9	6,1
22 001 – 23 000	2,8	5,0	4,4	3,7	3,2	3,1	5,7	5,8	2,3	2,5	1,6	3,9	3,5	4,0	5,9
23 001 – 24 000	2,8	4,6	3,9	4,6	3,6	3,8	4,4	6,6	2,1	2,1	2,0	2,7	3,3	3,8	4,9
24 001 – 25 000	2,5	3,3	4,3	3,8	5,1	3,3	5,1	5,3	3,3	2,6	1,1	3,1	3,6	3,3	3,9
25 001 – 26 000	2,3	4,3	4,2	4,5	4,7	3,7	4,5	4,2	3,8	3,5	1,5	2,2	2,7	3,6	4,0
26 001 – 27 000	1,5	3,1	3,0	4,5	3,5	2,0	3,3	4,6	3,9	3,3	1,1	1,9	2,7	3,2	4,1

Жалғасы

Продолжение

	Қызылорда					Маңғыстау					Оңтүстік Қазақстан				
	2010	2011	2012	2013	2014	2010	2011	2012	2013	2014	2010	2011	2012	2013	2014
27 001 – 28 000	2,2	3,6	3,9	3,8	3,9	1,4	3,7	4,4	3,2	3,8	0,6	1,5	2,3	2,8	3,9
28 001 – 29 000	1,6	2,4	3,0	4,2	4,4	2,3	3,6	4,5	3,3	4,1	0,7	1,5	2,2	2,4	3,6
29 001 – 30 000	2,0	2,6	2,9	3,9	4,0	1,3	2,8	4,3	4,0	4,1	0,9	1,6	1,6	2,8	2,6
30 001 – 31 000	1,5	2,2	3,0	3,5	3,4	0,6	2,2	4,6	4,5	3,8	0,6	1,2	1,8	2,9	2,6
31 001 – 32 000	1,0	2,1	2,5	3,4	2,9	0,7	2,1	3,4	3,7	3,1	0,6	1,2	1,4	2,1	2,3
32 001 – 33 000	0,8	2,9	2,4	2,8	3,2	1,1	1,6	3,7	3,9	3,7	0,4	1,0	1,7	1,7	2,3
33 001 – 34 000	0,9	2,0	3,0	3,1	3,0	0,9	1,2	2,9	2,9	3,0	0,4	0,8	0,7	1,8	2,0
34 001 – 35 000	0,7	2,1	2,7	2,4	2,1	0,8	1,5	3,0	3,9	4,1	0,4	0,5	1,0	1,5	1,3
35 001 – 36 000	0,6	1,3	1,5	2,3	2,5	0,2	0,8	2,3	4,6	3,5	0,2	0,4	1,1	1,2	1,7
36 000 жоғары свыше 36 000	6,9	22,0	26,3	27,1	29,9	3,6	8,2	20,4	42,6	46,8	1,7	5,6	7,1	10,0	12,4

Жалғасы

Продолжение

	Павлодар					Солтүстік Қазақстан					Шығыс Қазақстан				
	2010	2011	2012	2013	2014	2010	2011	2012	2013	2014	2010	2011	2012	2013	2014
Барлығы															
Всего	100,0	100,0	100,0	100,0	100,0	100,0	100,0	100,0	100,0	100,0	100,0	100,0	100,0	100,0	100,0
соның ішінде бір айдағы орташа жан басына шаққандағы тұтынуға пайдаланылған табыспен, теңге															
в т.ч. со среднедушевым доходом, использованным на потребление в месяц, тенге															
1 000 дейін	-	-	-	-	-	-	-	-	-	-	-	-	-	-	-
до 1 000															
1 001 – 2 000	-	-	-	-	-	-	-	-	-	-	-	-	-	-	-
2 001 – 3 000	-	-	-	-	-	-	-	-	-	-	-	0,1	-	-	-
3 001 – 4 000	-	0,1	-	-	-	-	0,0	-	0,3	-	-	-	-	-	-
4 001 – 5 000	0,1	0,1	-	-	-	0,2	-	-	-	-	0,1	0,1	-	-	-
5 001 – 6 000	0,0	0,2	0,0	-	-	-	0,2	0,1	0,1	-	0,1	0,1	0,0	-	-
6 001 – 7 000	0,3	0,1	0,0	-	-	0,3	0,6	0,1	0,0	-	0,6	0,3	0,1	-	-
7 001 – 8 000	0,4	0,4	0,1	0,0	-	0,8	0,9	0,3	0,2	0,1	0,7	0,7	0,1	-	0,0
8 001 – 9 000	0,9	0,5	0,3	-	0,1	0,9	1,2	0,7	0,3	0,1	1,9	0,8	0,3	-	0,1
9 001 – 10 000	1,4	0,8	0,4	0,0	-	1,6	1,8	0,0	0,4	0,3	2,3	0,8	0,2	-	0,1
10 001 – 11 000	1,8	0,5	0,5	0,2	-	2,8	1,6	1,1	0,8	0,3	3,3	0,8	0,5	0,1	0,1
11 001 – 12 000	2,6	0,7	0,5	0,5	0,1	2,3	2,5	1,3	1,1	0,3	3,5	0,7	0,4	0,4	0,2
12 001 – 13 000	4,2	2,6	0,0	0,6	0,5	2,7	3,1	1,8	0,5	0,8	4,1	0,9	0,6	0,4	0,1
13 001 – 14 000	3,9	4,8	1,2	0,2	0,7	3,8	3,7	2,4	1,5	1,1	4,7	3,2	0,1	0,5	0,3
14 001 – 15 000	3,2	3,5	2,0	0,3	0,3	3,5	3,1	2,3	2,2	1,3	4,5	5,6	2,8	0,6	0,4
15 001 – 16 000	5,2	2,9	2,8	0,9	0,7	3,9	3,5	2,2	3,0	2,1	5,6	3,9	3,0	1,7	0,9
16 001 – 17 000	3,8	3,5	3,0	1,4	0,4	3,4	3,4	2,4	2,7	2,8	4,0	2,9	2,2	2,7	2,0
17 001 – 18 000	4,5	3,3	2,8	1,6	1,4	4,6	3,5	2,9	2,7	2,2	3,0	4,3	2,6	2,1	2,6
18 001 – 19 000	4,3	3,0	3,2	1,7	1,9	4,4	3,7	3,6	3,4	2,1	4,7	3,0	2,5	2,7	2,3
19 001 – 20 000	5,1	3,2	3,4	1,7	1,4	4,3	2,8	2,9	2,8	2,0	4,7	4,1	2,8	2,5	2,1
20 001 – 21 000	3,6	3,4	2,5	2,6	2,4	4,3	4,0	3,8	3,5	3,2	4,9	4,1	2,8	3,1	2,3
21 001 – 22 000	3,6	4,4	3,2	2,4	1,7	4,2	3,1	3,5	3,7	2,8	3,7	3,1	2,9	2,7	2,7
22 001 – 23 000	3,8	3,2	3,4	2,7	2,5	3,9	3,9	3,0	2,5	2,8	2,8	3,6	3,2	2,8	2,7
23 001 – 24 000	5,5	3,2	3,6	2,5	2,8	3,2	3,2	2,6	3,5	2,4	2,8	3,5	3,0	3,6	2,8
24 001 – 25 000	3,2	3,7	3,0	2,5	2,5	3,2	3,0	3,0	2,9	2,6	3,0	3,7	2,9	3,0	3,3
25 001 – 26 000	3,0	3,5	3,7	3,0	2,5	3,4	3,4	3,4	3,5	2,0	2,2	3,2	3,4	3,0	3,0
26 001 – 27 000	3,3	3,5	2,7	3,5	2,3	3,9	2,2	2,0	2,9	3,3	2,5	3,2	3,4	2,7	3,0
27 001 – 28 000	3,2	3,7	3,0	3,2	3,0	2,9	2,6	2,7	2,9	2,6	2,2	2,6	3,1	2,8	2,6
28 001 – 29 000	2,6	2,5	3,0	2,1	3,3	2,7	2,8	2,2	2,9	3,3	2,0	2,8	2,8	2,8	2,4
29 001 – 30 000	2,0	2,6	3,2	2,9	2,5	1,9	2,4	2,5	3,4	2,5	2,8	2,8	2,6	2,8	2,7
30 001 – 31 000	2,1	2,5	3,1	2,6	3,6	2,1	2,8	2,3	2,4	3,0	2,3	2,6	2,6	3,0	2,5
31 001 – 32 000	2,1	2,3	2,2	3,0	2,6	2,5	1,9	2,0	2,7	2,8	2,0	2,2	2,4	2,4	2,3
32 001 – 33 000	2,0	2,2	3,0	3,5	2,6	1,7	1,9	2,4	2,3	3,2	1,9	2,1	2,8	3,2	1,9
33 001 – 34 000	1,5	2,5	1,7	3,2	3,3	1,9	1,8	1,9	1,9	2,8	1,9	1,6	2,2	2,8	2,9
34 001 – 35 000	2,0	2,0	2,6	2,3	3,8	0,8	2,1	2,2	2,0	2,3	1,1	1,9	2,9	2,5	2,4
35 001 – 36 000	0,8	1,2	2,5	2,7	2,8	1,7	1,2	2,0	1,9	2,3	1,0	1,1	2,4	1,8	2,4
36 000 жоғары свыше 36 000	14,0	23,4	32,4	46,2	48,4	16,2	22,1	33,4	33,1	40,7	13,1	23,6	35,4	41,3	46,8

	Астана қ.					Алматы қ.				
	2010	2011	2012	2013	2014	2010	2011	2012	2013	2014
Барлығы										
Всего	100,0	100,0	100,0	100,0	100,0	100,0	100,0	100,0	100,0	100,0
соның ішінде бір айдағы орташа жан басына шаққандағы тұтынуға пайдаланылған табыспен, теңге в т.ч. со среднедушевым доходом, использованным на потребление в месяц, тенге										
1 000 дейін										
до 1 000	-	-	-	-	-	-	-	-	-	-
1 001 – 2 000	-	-	-	-	-	-	-	-	-	-
2 001 – 3 000	-	-	-	-	-	-	-	-	-	-
3 001 – 4 000	-	-	-	-	-	-	-	-	-	-
4 001 – 5 000	-	0,0	-	-	-	-	-	-	-	-
5 001 – 6 000	-	-	-	-	-	-	-	-	-	-
6 001 – 7 000	0,1	0,1	-	-	-	-	-	-	-	-
7 001 – 8 000	0,3	0,1	-	-	-	0,1	-	-	-	-
8 001 – 9 000	-	-	-	-	-	-	0,1	0,1	-	-
9 001 – 10 000	0,2	0,3	0,1	-	-	0,2	-	-	-	-
10 001 – 11 000	-	0,1	-	0,0	-	0,2	0,1	-	-	-
11 001 – 12 000	1,9	0,2	0,1	0,1	-	0,5	0,2	0,1	0,1	0,1
12 001 – 13 000	0,4	0,4	0,0	-	-	0,6	0,3	0,1	-	0,1
13 001 – 14 000	0,5	0,4	0,1	0,1	0,1	1,2	0,1	-	-	0,1
14 001 – 15 000	1,5	0,2	0,1	0,2	0,1	1,3	0,6	0,0	0,2	0,1
15 001 – 16 000	2,0	0,9	0,3	-	-	1,5	0,7	0,1	0,1	-
16 001 – 17 000	2,3	0,6	0,2	0,1	0,2	1,9	0,7	0,2	0,2	0,1
17 001 – 18 000	2,6	0,5	0,1	0,1	0,0	1,5	0,6	0,4	0,2	0,3
18 001 – 19 000	0,7	0,7	0,8	0,2	0,1	3,8	0,8	0,6	0,3	0,3
19 001 – 20 000	3,3	2,1	0,6	0,3	0,0	3,8	1,2	0,9	0,5	0,3
20 001 – 21 000	3,7	4,0	0,0	0,4	0,1	3,9	1,4	0,8	0,8	0,4
21 001 – 22 000	2,9	4,4	1,9	1,2	0,5	2,1	1,4	0,1	0,8	0,7
22 001 – 23 000	5,1	4,7	3,5	2,6	1,5	3,0	1,7	1,5	1,4	0,7
23 001 – 24 000	2,1	4,1	3,4	1,9	2,2	2,6	1,5	1,6	1,4	0,8
24 001 – 25 000	2,7	3,0	3,0	2,8	2,4	3,4	2,1	1,6	1,2	0,7
25 001 – 26 000	3,8	2,3	3,6	2,5	2,3	3,6	1,6	1,7	1,5	1,1
26 001 – 27 000	1,9	2,4	2,9	1,9	2,6	2,9	1,6	2,0	1,8	1,2
27 001 – 28 000	2,2	2,6	3,2	3,2	1,9	3,5	2,2	1,9	1,3	1,3
28 001 – 29 000	1,6	2,9	4,1	3,2	2,1	3,5	2,1	1,3	1,2	1,3
29 001 – 30 000	3,4	2,0	3,2	2,8	1,7	4,5	2,7	2,3	1,7	1,1
30 001 – 31 000	3,2	2,6	3,4	2,1	2,9	3,4	2,4	2,0	1,1	1,3
31 001 – 32 000	2,8	2,1	2,6	3,4	2,9	2,4	2,8	1,9	1,5	1,3
32 001 – 33 000	3,7	2,2	2,6	2,9	2,3	2,7	2,4	2,1	1,7	1,0
33 001 – 34 000	2,6	3,0	2,5	2,2	3,2	2,5	2,5	1,8	2,0	1,5
34 001 – 35 000	2,1	2,5	2,6	3,4	3,1	2,8	2,2	2,3	2,0	1,3
35 001 – 36 000	1,7	2,2	2,6	2,5	2,6	2,3	2,3	2,2	1,9	1,8
36 000 жоғары свыше 36 000	38,7	46,4	51,5	59,9	65,2	34,3	61,7	69,4	75,1	81,0

*Бұл жерде және бұдан әрі баламалылық шкаласыз қалыптасқан табыстармен.

Здесь и далее без шкалы эквивалентности, по сложившимся доходам.

4.13 Халықтың 10 пайыздық (децильдік) топтары бойынша халық табыстарының үлесі* Доля доходов населения по 10-процентным (децильным) группам населения*

пайызбен										в процентах	
	Децильдік топтары бойынша халық табысының үлесі										
	Доля дохода населения по децильным группам										
	10 (ең төмен табыстарымен) (с наименьшими доходами)	2	3	4	5	6	7	8	9	10 (ең жоғары табыстармен) (с наивысшими доходами)	
2010	4,06	5,37	6,22	7,02	7,95	9,00	10,35	12,09	14,74	23,20	
2011	3,90	5,12	6,00	6,89	7,87	8,99	10,35	12,18	14,96	23,74	

	Децильдік топтары бойынша халық табысының үлесі									
	Доля дохода населения по децильным группам									
	10 (ең төмен табыстарымен) (с наименьшими доходами)	2	3	4	5	6	7	8	9	10 (ең жоғары табыстармен) (с наивысшими доходами)
2012	4,00	5,18	6,06	6,99	7,95	9,05	10,39	12,16	14,90	23,32
2013	4,09	5,32	6,19	7,09	8,05	9,11	10,43	12,10	14,67	22,95
2014	4,09	5,33	6,18	7,05	8,01	9,08	10,36	12,05	14,68	23,17

4.14 Өңірлер бойынша халықтың 10 пайыздық (децильдік) топтары бойынша халық табыстарының үлесі*
Доля доходов населения по 10-процентным (децильным) группам населения по регионам*

пайызбен

в процентах

	2010 жылдағы децильдік топтар Децильные группы в 2010 году										барлығы всего
	1	2	3	4	5	6	7	8	9	10	
Қазақстан Республикасы	4,06	5,37	6,22	7,02	7,95	9,00	10,35	12,09	14,74	23,20	100,0
Ақмола	4,04	5,55	6,41	7,26	8,19	9,20	10,44	12,09	14,39	22,43	100,0
Ақтөбе	4,09	5,40	6,29	7,13	8,06	9,17	10,56	12,17	14,61	22,52	100,0
Алматы	4,22	5,54	6,45	7,33	8,21	9,22	10,32	11,96	14,51	22,24	100,0
Атырау	4,77	6,51	7,28	8,02	8,67	9,32	10,29	11,63	13,51	20,00	100,0
Батыс Қазақстан	4,77	5,82	6,53	7,35	8,11	8,96	10,11	12,01	14,30	22,04	100,0
Жамбыл	5,31	6,38	7,01	7,70	8,35	9,10	10,18	11,56	13,72	20,69	100,0
Қарағанды	3,94	5,46	6,34	7,21	8,21	9,28	10,60	12,11	14,69	22,16	100,0
Қостанай	4,37	5,60	6,45	7,25	8,24	9,30	10,49	12,03	14,70	21,57	100,0
Қызылорда	4,90	6,20	7,10	7,70	8,44	9,27	10,22	11,62	13,93	20,62	100,0
Маңғыстау	5,62	7,16	7,66	8,29	8,88	9,51	10,27	11,32	12,87	18,42	100,0
Оңтүстік Қазақстан	4,67	6,58	7,46	8,19	8,80	9,42	10,29	11,41	13,48	19,70	100,0
Павлодар	4,26	5,59	6,59	7,53	8,47	9,47	10,59	12,05	14,30	21,15	100,0
Солтүстік Қазақстан	3,96	5,43	6,45	7,36	8,25	9,33	10,46	11,97	14,45	22,34	100,0
Шығыс Қазақстан	3,94	5,30	6,22	7,15	8,16	9,14	10,56	12,33	14,57	22,63	100,0
Астана қ.	3,81	5,20	6,02	6,90	7,98	8,83	10,27	12,20	14,61	24,18	100,0
Алматы қ.	4,51	5,78	6,72	7,66	8,51	9,37	10,55	12,08	14,23	20,59	100,0

Жалғасы

Продолжение

	2011 жылдағы децильдік топтар Децильные группы в 2011 году										барлығы всего
	1	2	3	4	5	6	7	8	9	10	
Қазақстан Республикасы	3,90	5,12	6,00	6,89	7,87	8,99	10,35	12,18	14,96	23,74	100,0
Ақмола	3,78	5,38	6,23	7,07	8,03	9,03	10,35	12,17	14,62	23,34	100,0
Ақтөбе	3,98	5,30	6,34	7,19	8,07	9,04	10,30	12,06	14,79	22,93	100,0
Алматы	4,07	5,91	6,83	7,59	8,47	9,48	10,72	12,16	14,40	20,37	100,0
Атырау	4,86	5,97	6,69	7,63	8,55	9,60	10,73	11,98	13,65	20,34	100,0
Батыс Қазақстан	4,74	5,80	6,45	7,23	8,01	9,10	10,50	12,11	14,41	21,65	100,0
Жамбыл	4,89	6,08	6,71	7,31	8,03	8,87	9,99	11,68	14,35	22,09	100,0
Қарағанды	3,69	5,05	6,08	7,06	8,06	9,15	10,42	12,15	14,78	23,56	100,0
Қостанай	4,39	5,64	6,52	7,26	8,26	9,29	10,55	12,11	14,48	21,50	100,0
Қызылорда	4,18	5,63	6,60	7,57	8,40	9,30	10,48	12,03	14,50	21,31	100,0
Маңғыстау	6,03	7,16	7,68	8,11	8,69	9,39	10,29	11,38	12,90	18,37	100,0
Оңтүстік Қазақстан	4,93	6,52	7,38	7,97	8,57	9,34	10,30	11,64	13,70	19,65	100,0
Павлодар	4,10	5,31	6,37	7,38	8,35	9,33	10,55	12,14	14,59	21,88	100,0
Солтүстік Қазақстан	3,52	4,95	5,97	7,02	8,05	9,17	10,51	12,18	15,07	23,56	100,0
Шығыс Қазақстан	3,97	5,21	6,15	7,09	8,02	9,04	10,26	11,98	14,61	23,67	100,0
Астана қ.	4,43	5,44	6,08	7,04	8,05	9,07	10,28	12,09	14,82	22,70	100,0
Алматы қ.	4,08	5,59	6,60	7,45	8,37	9,36	10,52	11,96	14,07	22,00	100,0

Жалғасы

Продолжение

	2012 жылдағы децильдік топтар Децильные группы в 2012 году										барлығы всего
	1	2	3	4	5	6	7	8	9	10	
Қазақстан Республикасы	4,00	5,18	6,06	6,99	7,95	9,05	10,39	12,16	14,90	23,32	100,0
Ақмола	3,96	5,38	6,29	7,17	8,09	9,14	10,46	12,22	14,70	22,59	100,0
Ақтөбе	3,95	5,23	6,27	7,27	8,23	9,19	10,50	12,37	15,04	21,95	100,0
Алматы	4,11	5,58	6,67	7,51	8,42	9,43	10,68	12,17	14,46	20,97	100,0
Атырау	5,10	6,37	7,17	7,88	8,68	9,59	10,55	11,71	13,47	19,48	100,0
Батыс Қазақстан	4,58	5,47	6,13	6,87	7,74	8,69	10,11	12,02	15,28	23,11	100,0
Жамбыл	4,94	6,24	6,94	7,55	8,20	9,06	10,16	11,64	13,98	21,29	100,0
Қарағанды	3,47	4,82	5,93	6,85	7,91	8,91	10,29	12,17	14,98	24,67	100,0
Қостанай	4,25	5,61	6,48	7,27	8,26	9,27	10,52	12,13	14,54	21,67	100,0
Қызылорда	4,56	6,02	6,81	7,60	8,40	9,32	10,47	11,82	14,16	20,84	100,0
Маңғыстау	5,88	7,00	7,65	8,20	8,97	9,75	10,56	11,59	13,06	17,34	100,0
Оңтүстік Қазақстан	5,30	6,66	7,41	7,99	8,60	9,33	10,38	11,75	13,79	18,79	100,0
Павлодар	4,21	5,49	6,51	7,40	8,43	9,43	10,65	12,20	14,75	20,93	100,0
Солтүстік Қазақстан	3,52	4,99	5,96	6,87	7,92	9,16	10,60	12,48	15,05	23,45	100,0
Шығыс Қазақстан	3,92	5,20	6,23	7,14	8,06	9,15	10,29	12,04	14,53	23,44	100,0
Астана қ.	4,93	5,93	6,72	7,42	8,30	9,28	10,54	12,14	14,19	20,55	100,0
Алматы қ.	4,38	5,68	6,71	7,62	8,55	9,48	10,66	12,02	14,01	20,89	100,0

Жалғасы

Продолжение

	2013 жылдағы децильдік топтар Децильные группы в 2013 году										барлығы всего
	1	2	3	4	5	6	7	8	9	10	
Қазақстан Республикасы	4,09	5,32	6,19	7,09	8,05	9,11	10,43	12,10	14,67	22,95	100,0
Ақмола	4,23	5,52	6,38	7,20	8,10	9,20	10,45	12,14	14,59	22,19	100,0
Ақтөбе	3,94	5,33	6,49	7,59	8,52	9,58	10,80	12,26	14,60	20,89	100,0
Алматы	4,34	5,81	6,75	7,60	8,52	9,50	10,53	11,92	14,05	20,98	100,0
Атырау	5,21	6,45	7,28	7,94	8,69	9,63	10,70	12,04	13,76	18,30	100,0
Батыс Қазақстан	4,37	5,28	6,10	6,90	7,87	8,83	10,01	11,98	14,91	23,75	100,0
Жамбыл	5,33	6,67	7,19	7,69	8,28	9,09	10,10	11,45	14,03	20,17	100,0
Қарағанды	3,65	5,12	6,15	7,09	8,06	9,18	10,45	12,01	14,90	23,39	100,0
Қостанай	4,21	5,59	6,43	7,24	8,08	9,10	10,34	11,93	14,46	22,62	100,0
Қызылорда	4,76	6,27	7,10	7,87	8,60	9,39	10,39	11,67	13,69	20,26	100,0
Маңғыстау	5,35	6,68	7,46	8,21	8,92	9,66	10,47	11,54	13,16	18,55	100,0
Оңтүстік Қазақстан	5,33	6,69	7,33	7,99	8,59	9,41	10,55	11,94	13,74	18,43	100,0
Павлодар	4,55	5,96	6,96	7,88	8,76	9,74	10,65	12,04	13,96	19,50	100,0
Солтүстік Қазақстан	3,82	5,22	6,19	7,10	8,06	9,05	10,36	12,10	14,79	23,31	100,0
Шығыс Қазақстан	4,20	5,31	6,18	7,05	7,98	8,94	10,19	11,84	14,56	23,75	100,0
Астана қ.	5,00	6,04	6,83	7,64	8,46	9,30	10,50	11,95	14,06	20,22	100,0
Алматы қ.	4,20	5,59	6,66	7,67	8,50	9,52	10,63	11,98	14,28	20,97	100,0

Жалғасы

Продолжение

	2014 жылдағы децильдік топтар Децильные группы в 2014 году										барлығы всего
	1	2	3	4	5	6	7	8	9	10	
Қазақстан Республикасы	4,09	5,33	6,18	7,05	8,01	9,08	10,36	12,05	14,68	23,17	100,0
Ақмола	4,14	5,38	6,22	7,09	8,04	9,12	10,34	11,98	14,60	23,09	100,0
Ақтөбе	4,14	5,51	6,52	7,49	8,33	9,32	10,51	11,88	14,33	21,97	100,0
Алматы	4,31	5,82	6,73	7,65	8,49	9,43	10,49	11,97	14,22	20,89	100,0
Атырау	5,12	6,34	7,05	7,88	8,68	9,54	10,63	11,96	13,75	19,05	100,0
Батыс Қазақстан	4,24	5,35	6,36	7,25	8,21	9,23	10,42	12,16	14,83	21,95	100,0
Жамбыл	5,34	6,53	7,05	7,58	8,17	8,98	10,02	11,58	13,96	20,79	100,0
Қарағанды	3,81	5,14	6,14	7,08	8,07	9,07	10,31	12,05	14,59	23,74	100,0
Қостанай	4,17	5,55	6,34	7,25	8,18	9,16	10,43	12,01	14,35	22,56	100,0

	2014 жылдағы децильдік топтар Децильные группы в 2014 году										барлығы всего
	1	2	3	4	5	6	7	8	9	10	
Қызылорда	4,89	6,25	7,12	7,83	8,60	9,36	10,37	11,78	13,85	19,95	100,0
Маңғыстау	5,25	6,60	7,37	8,02	8,83	9,53	10,38	11,47	13,21	19,34	100,0
Оңтүстік Қазақстан	5,40	6,58	7,43	8,11	8,79	9,59	10,56	11,74	13,52	18,28	100,0
Павлодар	4,63	6,03	7,03	7,93	8,79	9,64	10,66	12,02	13,79	19,48	100,0
Солтүстік Қазақстан	3,89	5,18	6,19	7,22	8,11	9,02	10,23	11,92	14,96	23,28	100,0
Шығыс Қазақстан	4,08	5,24	6,14	7,00	7,97	9,10	10,52	12,21	15,01	22,73	100,0
Астана қ.	5,01	6,01	6,93	7,62	8,43	9,38	10,47	11,91	13,95	20,29	100,0
Алматы қ.	4,16	5,70	6,72	7,56	8,52	9,44	10,58	11,99	14,04	21,29	100,0

**4.15 Джини коэффициенті (халықтың 10%-дық және 20%-дық топтары бойынша*
Коэффициент Джини (по 10% группам населения, по 20% группам населения)***

	Халықтың 10 пайыздық (децильдік) топтары бойынша Джини коэффициенті, индексі Коэффициент Джини по 10 процентным (децильным) группам, индекс	Халықтың 20 пайыздық (квинтильдік) топтары бойынша Джини коэффициенті, индексі Коэффициент Джини по 20 процентным (квинтильным) группам, индекс	Қорлар коэффициенті (халықтың неғұрлым ауқатты 10%-ның және неғұрлым ауқатсыз 10%-ның ара- қатынасы), рет Коэффициент фондов (соотношение 10 процентов наиболее и 10 процентов наименее обеспеченного населения), раз
2010			
Қазақстан Республикасы	0,278	0,265	5,72
Ақмола	0,266	0,253	5,55
Ақтөбе	0,271	0,258	5,51
Алматы	0,263	0,250	5,27
Атырау	0,215	0,204	4,19
Батыс Қазақстан	0,251	0,239	4,63
Жамбыл	0,221	0,210	3,90
Қарағанды	0,269	0,256	5,62
Қостанай	0,257	0,246	4,94
Қызылорда	0,226	0,216	4,20
Маңғыстау	0,180	0,171	3,28
Оңтүстік Қазақстан	0,210	0,200	4,22
Павлодар	0,250	0,239	4,96
Солтүстік Қазақстан	0,267	0,254	5,65
Шығыс Қазақстан	0,275	0,262	5,75
Астана қ.	0,291	0,277	6,35
Алматы қ.	0,240	0,229	4,57
2011			
Қазақстан Республикасы	0,290	0,276	6,07
Ақмола	0,284	0,269	6,18
Ақтөбе	0,278	0,265	5,76
Алматы	0,246	0,234	4,54
Атырау	0,234	0,222	4,19
Батыс Қазақстан	0,255	0,243	4,57
Жамбыл	0,248	0,236	4,53
Қарағанды	0,291	0,277	6,39
Қостанай	0,258	0,246	4,90
Қызылорда	0,255	0,243	5,09
Маңғыстау	0,180	0,171	3,04
Оңтүстік Қазақстан	0,213	0,203	3,98
Павлодар	0,266	0,253	5,34
Солтүстік Қазақстан	0,296	0,282	6,69

	Халықтың 10 пайыздық (децильдік) топтары бойынша Джини коэффициенті, индексі Коэффициент Джини по 10 процентным (децильным) группам, индекс	Халықтың 20 пайыздық (квинтильдік) топтары бойынша Джини коэффициенті, индексі Коэффициент Джини по 20 процентным (квинтильным) группам, индекс	Қорлар коэффициенті (халықтың неғұрлым ауқатты 10%-ның және неғұрлым ауқатсыз 10%-ның ара- қатынасы), рет Коэффициент фондов (соотношение 10 процентов наиболее и 10 процентов наименее обеспеченного населения), раз
Шығыс Қазақстан	0,285	0,271	5,97
Астана қ.	0,272	0,260	5,12
Алматы қ.	0,259	0,246	5,39
2012			
Қазақстан Республикасы	0,284	0,271	5,84
Ақмола	0,276	0,263	6,97
Ақтөбе	0,275	0,262	5,59
Алматы	0,254	0,242	5,48
Атырау	0,213	0,203	3,90
Батыс Қазақстан	0,279	0,266	5,34
Жамбыл	0,236	0,224	4,44
Қарағанды	0,307	0,292	8,23
Қостанай	0,260	0,248	5,43
Қызылорда	0,240	0,228	4,57
Маңғыстау	0,174	0,166	2,95
Оңтүстік Қазақстан	0,203	0,194	3,65
Павлодар	0,257	0,245	5,02
Солтүстік Қазақстан	0,296	0,282	6,93
Шығыс Қазақстан	0,283	0,269	6,27
Астана қ.	0,238	0,227	4,53
Алматы қ.	0,246	0,234	4,89
2013			
Қазақстан Республикасы	0,276	0,263	5,62
Ақмола	0,267	0,254	5,25
Ақтөбе	0,259	0,247	5,30
Алматы	0,245	0,234	4,84
Атырау	0,206	0,197	3,51
Батыс Қазақстан	0,284	0,270	5,43
Жамбыл	0,217	0,207	3,79
Қарағанды	0,289	0,275	6,42
Қостанай	0,268	0,254	5,37
Қызылорда	0,225	0,214	4,26
Маңғыстау	0,194	0,184	3,47
Оңтүстік Қазақстан	0,202	0,192	3,45
Павлодар	0,227	0,216	4,29
Солтүстік Қазақстан	0,285	0,271	6,10
Шығыс Қазақстан	0,281	0,267	5,65
Астана қ.	0,231	0,220	4,05
Алматы қ.	0,250	0,238	5,00
2014			
Қазақстан Республикасы	0,278	0,264	5,66
Ақмола	0,277	0,263	5,57
Ақтөбе	0,261	0,248	5,31
Алматы	0,247	0,235	4,84
Атырау	0,213	0,204	3,72
Батыс Қазақстан	0,267	0,255	5,17
Жамбыл	0,225	0,214	3,89
Қарағанды	0,287	0,273	6,23

	Халықтың 10 пайыздық (децильдік) топтары бойынша Джини коэффициенті, индекс	Халықтың 20 пайыздық (квинтильдік) топтары бойынша Джини коэффициенті, индекс	Халықтың 20 пайыздық (квинтильдік) топтары бойынша Джини коэффициенті, индекс	Қорлар коэффициенті (халықтың неғұрлым ауқатты 10%-ның және неғұрлым ауқатсыз 10%-ның ара- қатынасы), рет
	Кoeffициент Джини по 10 процентным (децильным) группам, индекс	Кoeffициент Джини по 20 процентным (квинтильным) группам, индекс	Кoeffициент Джини по 20 процентным (квинтильным) группам, индекс	Кoeffициент фондов (соотношение 10 процентов наиболее и 10 процентов наименее обеспеченного населения), раз
Қостанай	0,269	0,255	0,255	5,40
Қызылорда	0,223	0,212	0,212	4,07
Маңғыстау	0,203	0,193	0,193	3,68
Оңтүстік Қазақстан	0,197	0,188	0,188	3,39
Павлодар	0,224	0,214	0,214	4,21
Солтүстік Қазақстан	0,287	0,272	0,272	5,98
Шығыс Қазақстан	0,280	0,267	0,267	5,56
Астана қ.	0,232	0,221	0,221	4,05
Алматы қ.	0,250	0,238	0,238	5,12

4.16 Децильдік топтар бойынша халықтың ақшалай табыстары*
Денежные доходы населения по децильным группам*

жылына, теңгемен

за год, в тенге

Барлық үй шаруашылықтары Все домохозяйства		Оның ішінде В том числе				16 жасқа дейінгі балалары бар үй шаруашылықтары домохозяйства, имеющие детей в возрасте до 16 лет	
		қалалық городские		ауылдық сельские			
халықтың неғұрлым аз қамтылған 10%-ы 10% наименее обеспеченного населения	халықтың неғұрлым ауқатты 10%-ы 10% наиболее обеспеченного населения	халықтың неғұрлым аз қамтылған 10%-ы 10% наименее обеспеченного населения	халықтың неғұрлым ауқатты 10%-ы 10% наиболее обеспеченного населения	халықтың неғұрлым аз қамтылған 10%-ы 10% наименее обеспеченного населения	халықтың неғұрлым ауқатты 10%-ы 10% наиболее обеспеченного населения	халықтың неғұрлым аз қамтылған 10%-ы 10% наименее обеспеченного населения	халықтың неғұрлым ауқатты 10%-ы 10% наиболее обеспеченного населения

2010

Халықтың ақшалай табыстары (үй шаруашылығының 1 мүшесіне) оның ішінде: еңбек қызметінен түскен табыстар одан ауыл шаруашылығы өнімдерін сатудан түскен табыстар әлеуметтік трансферттер өзге де ақшалай түсімдер

132 476 598 981 171 430 689 527 117 902 417 429 120 835 474 621

101 709 487 490 136 769 570 565 89 535 328 263 92 405 427 468

4 665 10 472 170 644 6 331 38 894 4 616 7 313

26 542 74 917 28 485 75 636 25 397 64 471 24 672 19 970

4 225 36 574 6 176 43 326 2 970 24 695 3 758 27 183

Денежные доходы населения (на 1 члена домо- хозяйства) в том числе:

доходы от трудовой деятель-ности

из них доходы от продажи сельхозпро- дукции социальные трансферты прочие денежные поступления

	Барлық үй шаруашылықтары Все домохозяйства		Оның ішінде В том числе				16 жасқа дейінгі балалары бар үй шаруашылықтары домохозяйства, имеющие детей в возрасте до 16 лет		
			қалалық городские		ауылдық сельские				
	халықтың неғұрлым аз қамтылған 10%-ы 10% наименее обеспеченного населения	халықтың неғұрлым ауқатты 10%-ы 10% наиболее обеспеченного населения	халықтың неғұрлым аз қамтылған 10%-ы 10% наименее обеспеченного населения	халықтың неғұрлым ауқатты 10%-ы 10% наиболее обеспеченного населения	халықтың неғұрлым аз қамтылған 10%-ы 10% наименее обеспеченного населения	халықтың неғұрлым ауқатты 10%-ы 10% наиболее обеспеченного населения	халықтың неғұрлым аз қамтылған 10%-ы 10% наименее обеспеченного населения	халықтың неғұрлым ауқатты 10%-ы 10% наиболее обеспеченного населения	
2011									
Халықтың ақшалай табыстары (үй шаруашылығының 1 мүшесіне)	165 019	673 788	206 359	763 407	142 305	479 505	151 133	520 597	Денежные доходы населения (на 1 члена домо- хозяйства) в том числе:
оның ішінде: еңбек қызметінен түскен табыстар одан ауыл шаруа- шылығы өнімдерін сатудан түскен табыстар әлеуметтік трансферттер өзге де ақшалай түсімдер	123 185	537 603	164 040	611 367	101 420	376 012	110 363	458 905	доходы от трудовой деятель-ности
	7 412	12 988	212	1 066	10 415	39 740	7 792	10 661	из них доходы от продажи сельхозпро- дукции
	34 289	91 022	33 116	93 935	34 517	76 916	33 595	28 235	социальные трансферты
	7 545	45 163	9 203	58 105	6 368	26 577	7 175	33 457	прочие денежные поступления
2012									
Халықтың ақшалай табыстары (үй шаруа- шылығының 1 мүшесіне)	184 099	740 968	225 925	825 845	160 764	554 562	170 841	574 325	Денежные доходы населения (на 1 члена домо- хозяйства) в том числе:
оның ішінде: еңбек қызметінен түскен табыстар одан ауыл шаруа- шылығы өнімдерін сатудан түскен табыстар әлеуметтік трансферттер өзге де ақшалай түсімдер	141 740	592 702	182 976	662 094	117 392	436 841	129 875	508 190	доходы от трудовой деятельности
	6 320	12 389	292	696	8 431	41 366	6 047	9 879	из них доходы от продажи сельхозпро- дукции
	35 020	104 912	34 704	113 678	37 005	86 056	33 741	33 554	социальные трансферты
	7 339	43 354	8 245	50 073	6 367	31 665	7 225	32 581	прочие денежные поступления

	Барлық үй шаруашылықтары Все домохозяйства		Оның ішінде В том числе				16 жасқа дейінгі балалары бар үй шаруашылықтары домохозяйства, имеющие детей в возрасте до 16 лет		
			қалалық городские		ауылдық сельские				
	халықтың неғұрлым аз қамтылған 10%-ы 10% наименее обеспеченного населения	халықтың неғұрлым ауқатты 10%-ы 10% наиболее обеспеченного населения	халықтың неғұрлым аз қамтылған 10%-ы 10% наименее обеспеченного населения	халықтың неғұрлым ауқатты 10%-ы 10% наиболее обеспеченного населения	халықтың неғұрлым аз қамтылған 10%-ы 10% наименее обеспеченного населения	халықтың неғұрлым ауқатты 10%-ы 10% наиболее обеспеченного населения	халықтың неғұрлым аз қамтылған 10%-ы 10% наименее обеспеченного населения	халықтың неғұрлым ауқатты 10%-ы 10% наиболее обеспеченного населения	
2013									
Халықтың ақшалай табыстары (үй шаруашылығының 1 мүшесіне)	203 082	829 216	252 252	924 767	176 059	601 810	187 838	646 572	Денежные доходы населения (на 1 члена домохозяйства) в том числе:
оның ішінде: еңбек қызметінен түскен табыстар одан ауыл шаруашылығы өнімдерін сатудан түскен табыстар	156 335	667 189	204 629	744 355	131 430	466 917	143 860	574 388	доходы от трудовой деятельности
әлеуметтік трансферттер өзге де ақшалай түсімдер	7 778	12 396	305	1 010	9 914	44 708	7 613	10 971	из них доходы от продажи сельхозпродукции
	37 727	116 252	38 390	126 985	35 287	102 065	34 417	32 115	социальные трансферты
	9 020	45 775	9 233	53 427	9 342	32 828	9 561	40 069	прочие денежные поступления
2014									
Халықтың ақшалай табыстары (үй шаруашылығының 1 мүшесіне)	228 310	893 083	283 401	1 004 719	198 356	654 325	209 845	679 265	Денежные доходы населения (на 1 члена домохозяйства) в том числе:
оның ішінде: еңбек қызметінен түскен табыстар одан ауыл шаруашылығы өнімдерін сатудан түскен табыстар	179 059	697 104	233 407	779 963	151 385	490 245	163 842	599 836	доходы от трудовой деятельности
әлеуметтік трансферттер өзге де ақшалай түсімдер	7 205	15 171	96	1 187	9 124	50 185	7 158	12 539	из них доходы от продажи сельхозпродукции
	40 813	142 463	41 496	159 822	38 250	125 667	37 629	40 585	социальные трансферты
	8 438	53 516	8 498	64 934	8 721	38 413	8 374	38 844	прочие денежные поступления

4.17 Үй шаруашылықтарының 100 мүшесіне шаққандағы халықтың децильдік топтары бойынша үй шаруашылықтарының ақшалай шығыстары
Денежнне расходы домохозяйств по децильным группам населения, на 100 членов домашних хозяйства

теңгемен, жылына	Үй шаруашылықтарының барлығы Все домохозяйства	Оның ішінде В том числе				16 жасқа дейінгі балалары бар үй шаруашылықтары Домохозяйства, имеющие детей в возрасте до 16 лет		в тенге, за год
	халықтың неғұрлым аумақсыз 10%-ы 10% нағименее обеспеченного населения	халықтың неғұрлым аумақсыз 10%-ы 10% нағименее обеспеченного населения	халықтың неғұрлым аумақсыз 10%-ы 10% нағименее обеспеченного населения	халықтың неғұрлым аумақсыз 10%-ы 10% нағименее обеспеченного населения	халықтың неғұрлым аумақсыз 10%-ы 10% нағименее обеспеченного населения	халықтың неғұрлым аумақсыз 10%-ы 10% нағименее обеспеченного населения	халықтың неғұрлым аумақсыз 10%-ы 10% нағименее обеспеченного населения	
	халықтың неғұрлым аумақсыз 10%-ы 10% нағименее обеспеченного населения	халықтың неғұрлым аумақсыз 10%-ы 10% нағименее обеспеченного населения	халықтың неғұрлым аумақсыз 10%-ы 10% нағименее обеспеченного населения	халықтың неғұрлым аумақсыз 10%-ы 10% нағименее обеспеченного населения	халықтың неғұрлым аумақсыз 10%-ы 10% нағименее обеспеченного населения	халықтың неғұрлым аумақсыз 10%-ы 10% нағименее обеспеченного населения	халықтың неғұрлым аумақсыз 10%-ы 10% нағименее обеспеченного населения	
Ақшалай шығыстары одан:	10 228 974	64 149 322	12 892 814	72 281 962	8 855 910	47 840 088	9 353 134	Денежные расходы из них:
Тұтыну шығыстары	9 914 247	58 502 884	12 440 028	65 068 808	8 612 434	43 843 761	9 068 247	Потребительские расходы
тамақ өнімдерін сатып алу, қоғамдық тамақтануды қоса алғанда	4 777 037	22 299 926	5 815 864	23 089 617	4 097 067	16 770 567	4 443 752	покупка продуктов питания, включая общественное питание
жеке тұтыну үшін азық-түлік емес тауарларды сатып алу одан маталар, киім, аяқ киім қызметтерді төлеу алкогольді ішімдіктерді сатып алу	2 659 636	18 757 882	3 216 167	21 462 448	2 392 663	15 347 806	2 396 853	Покупка товаров для личного потребления из них ткани, одежда, обувь оплата услуг покупка алкогольных напитков покупка табачных изделий, махорки
темеке бұйымдарын, махорканы сатып алу	179 084	601 759	185 969	589 917	175 850	631 762	177 907	Денежные расходы из них:
Ақшалай шығыстары одан:	12 809 688	83 578 944	16 029 180	94 869 120	10 998 984	64 051 104	11 827 800	Потребительские расходы
Тұтыну шығыстары	12 383 088	75 742 572	15 428 232	85 584 924	10 630 608	58 301 688	11 411 532	покупка продуктов питания, включая общественное питание
тамақ өнімдерін сатып алу, қоғамдық тамақтануды қоса алғанда	6 512 196	32 011 596	7 884 756	35 477 940	5 772 456	25 400 136	6 175 344	покупка продуктов питания, включая общественное питание

	Үй шаруашылықтарының барлығы Все домохозяйства		Оның ішінде В том числе				16 жасқа дейінгі балалары бар үй шаруашылықтары Домохозяйства, имеющие детей в возрасте до 16 лет		Покупка непродовольственных товаров для личного потребления из них ткани, одежда, обувь оплата услуг
			қалалық городские		ауылдық сельские				
	халықтың неғұрлым аумақсыз 10%-ы 10% наименее обеспеченного населения	халықтың неғұрлым аумақсыз 10%-ы 10% наименее обеспеченного населения	халықтың неғұрлым аумақсыз 10%-ы 10% наименее обеспеченного населения	халықтың неғұрлым аумақсыз 10%-ы 10% наименее обеспеченного населения	халықтың неғұрлым аумақсыз 10%-ы 10% наименее обеспеченного населения	халықтың неғұрлым аумақсыз 10%-ы 10% наименее обеспеченного населения	халықтың неғұрлым аумақсыз 10%-ы 10% наименее обеспеченного населения		
жеке тұтыну үшін азық-түлік емес тауарларды сатып алу одан маталар, киім, аяқ киім қызметтерді төлеу алкогольді ішімдіктерді сатып алу	3 211 692	23 553 660	3 602 844	26 496 396	2 764 716	19 154 568	2 868 492	20 021 028	покупка алкогольных напитков покупка табачных изделий, махорки
	1 300 764 2 399 268	7 651 596 18 789 480	1 544 436 3 731 412	8 750 616 22 096 680	1 125 324 1 835 724	5 607 996 12 449 532	1 173 180 2 127 372	6 283 284 14 951 052	
темік бұйымдарын, махорканы сатып алу	167 088	406 080	134 988	403 692	164 340	482 568	153 588	359 232	Денежные расходы из них: Потребительские расходы покупка продуктов питания, включая общественное питание Покупка непродовольственных товаров для личного потребления из них ткани, одежда, обувь оплата услуг
Ақшалай шығыстары одан:	14 466 780	89 397 672	17 180 772	100 013 076	12 804 444	70 651 140	13 459 452	71 036 688	
Тұтыну шығыстары	14 009 208	80 122 020	16 537 152	89 255 268	12 413 736	63 387 156	13 039 956	63 725 856	покупка алкогольных напитков покупка табачных изделий, махорки
тамақ өнімдерін сатып алу, қоғамдық тамақтануды қоса алғанда	7 089 324	32 172 360	8 188 176	35 370 828	6 508 704	25 515 168	6 662 820	24 643 704	
жеке тұтыну үшін азық-түлік емес тауарларды сатып алу одан маталар, киім, аяқ киім қызметтерді төлеу алкогольді ішімдіктерді сатып алу	4 181 952	26 397 300	4 259 736	28 169 652	3 857 820	24 572 868	3 876 720	22 186 464	покупка алкогольных напитков покупка табачных изделий, махорки
темік бұйымдарын, махорканы сатып алу	1 489 800 2 499 276	8 213 232 20 037 696	1 780 764 3 882 156	9 216 900 24 066 504	1 276 932 1 810 332	6 385 620 11 862 504	1 371 792 2 275 320	6 732 024 15 769 644	
	73 968	810 756	55 752	855 216	85 176	784 536	74 520	608 664	
	156 984	474 168	140 460	467 052	144 096	572 268	143 616	399 384	

	Үй шаруашылықтарының барлығы Все домохозяйства		Оның ішінде В том числе				16 жасқа дейінгі балалары бар үй шаруашылықтары Домохозяйства, имеющие детей в возрасте до 16 лет		Денежные расходы из них:
			қалалық городские		ауылдық сельские				
	халықтың неғұрлым ауқатсыз 10%-ы 10% наименее обеспе- ченного населения	халықтың неғұрлым ауқатсыз 10%-ы 10% наименее обеспе- ченного населения	халықтың неғұрлым ауқатты 10%-ы 10% наиболее обеспе- ченного населения	халықтың неғұрлым ауқатты 10%-ы 10% наиболее обеспе- ченного населения	халықтың неғұрлым ауқатсыз 10%-ы 10% наименее обеспе- ченного населения	халықтың неғұрлым ауқатты 10%-ы 10% наиболее обеспе- ченного населения			
2013									
Ақшалай шығыстары одан:	16 437 852	97 360 992	19 780 140	108 734 592	14 569 584	76 305 492	15 269 916	76 455 180	Денежные расходы из них:
Тұтыну шығыстары	15 841 428	87 286 344	18 967 824	97 523 868	14 110 056	68 212 656	14 767 716	68 298 096	Потребительские расходы
тамақ өнімдерін сатып алу, қоғамдық тамақтануды қоса алғанда	7 992 252	34 778 976	9 404 376	37 760 928	7 454 232	28 183 980	7 622 424	25 790 916	покупка продуктов питания, включая общественное питание
жеке тұтыну үшін азық-түлік емес тауарларды сатып алу	4 814 328	28 719 348	4 759 596	31 399 788	4 474 824	25 757 664	4 409 820	23 508 024	Покупка непродовольст- венных товаров для личного потребления
одан маталар, киім, аяқ киім	1 860 336	8 968 296	2 067 996	10 090 140	1 622 364	6 888 192	1 692 948	7 556 220	из них ткани, одежда, обувь
қызметтерді төлеу	2 772 360	22 103 772	4 580 220	26 568 204	1 914 708	12 664 896	2 478 576	17 849 160	оплата услуг
алкогольді									покупка
ішімдіктерді сатып алу	70 956	914 748	66 072	971 712	70 116	848 568	67 680	601 008	алкогольных напитков
темекі бұйымдарын, махорканы сатып алу	187 932	556 308	147 180	546 336	195 696	669 840	186 108	446 892	покупка табачных изделий, махорки
Ақшалай шығыстары одан:	17 631 336	104 460 624	21 154 980	117 530 640	15 639 984	81 244 716	16 408 344	80 716 236	Денежные расходы из них:
Тұтыну шығыстары	16 970 460	93 237 312	20 281 692	104 747 088	15 090 216	71 904 972	15 826 488	71 499 132	Потребительские расходы
тамақ өнімдерін сатып алу, қоғамдық тамақтануды қоса алғанда	8 946 408	36 300 168	10 130 520	39 649 560	8 214 804	29 298 468	8 465 532	26 089 788	покупка продуктов питания, включая общественное питание

Жалғасы	Продолжение					
	Үй шаруашылықтарының барлығы Все домохозяйства	Оның ішінде В том числе				16 жасқа дейінгі балалары бар үй шаруашылықтары Домохозяйства, имеющие детей в возрасте до 16 лет
		қалалық городские	ауылдық сельские			
	халықтың неғұрлым ауқатсыз 10%-ы 10% наименее обеспеченного населения	халықтың неғұрлым ауқатты 10%-ы 10% наиболее обеспеченного населения	халықтың неғұрлым ауқатсыз 10%-ы 10% наименее обеспеченного населения	халықтың неғұрлым ауқатты 10%-ы 10% наиболее обеспеченного населения	халықтың неғұрлым ауқатсыз 10%-ы 10% наименее обеспеченного населения	халықтың неғұрлым ауқатты 10%-ы 10% наиболее обеспеченного населения
жеке тұтыну үшін азық-түлік емес тауарларды сатып алу	4 724 220	30 710 412	33 457 188	4 395 756	27 207 840	4 369 572
одан маталар, киім, аяқ киім	1 823 664	9 208 200	10 232 148	1 670 556	7 231 536	1 671 900
қызметтерді төлеу	2 973 288	24 381 156	29 623 860	2 139 072	13 642 764	2 686 056
алкогольді ішімдіктерді сатып алу	75 456	938 484	1 047 876	75 432	829 380	66 816
темекі бұйымдарын, махорканы сатып алу	246 180	655 956	616 356	264 276	874 128	235 500

4.18 Халықтың 20 пайыздық (квинтильдік) топтары бойынша халық табыстарының үлесі*
Доля доходов населения по 20 процентным (квинтильным) группам населения*

пайызбен

в процентах

	Квинтильдік топтары бойынша халық табыстарының үлесі				
	Доля доходов населения по квинтильным группам				
	бірінші (ең төмен табыстарымен) топ первая (с наименьшими доходами) группа	екінші топ вторая группа	үшінші топ третья группа	төртінші топ четвертая группа	бесінші (ең жоғары табыстарымен) топ пятая (с наивысшими доходами) группа
2010	9,43	13,24	16,95	22,44	37,94
2011	9,02	12,89	16,86	22,53	38,70
2012	9,18	13,05	17,00	22,55	38,22
2013	9,41	13,28	17,16	22,53	37,62
2014	9,42	13,23	17,09	22,41	37,85

4.19 Өңірлер бойынша халықтың 20 пайыздық (квинтильдік) топтары бойынша халық табыстарының үлесі*
Доля доходов населения по 20 процентным (квинтильным) группам населения по регионам*

пайызбен

в процентах

	Барлығы Всего	2010 жылдағы квинтильдік топтар квинтильные группы в 2010 году				
		1	2	3	4	5
Қазақстан Республикасы	100,0	9,43	13,24	16,95	22,44	37,94
Ақмола	100,0	9,59	13,67	17,39	22,53	36,82
Ақтөбе	100,0	9,49	13,42	17,22	22,73	37,14
Алматы	100,0	9,76	13,78	17,42	22,29	36,75
Атырау	100,0	11,29	15,30	17,99	21,92	33,50
Батыс Қазақстан	100,0	10,58	13,88	17,07	22,12	36,35
Жамбыл	100,0	11,69	14,71	17,45	21,74	34,41
Қарағанды	100,0	9,40	13,55	17,49	22,71	36,85
Қостанай	100,0	9,97	13,70	17,53	22,52	36,28
Қызылорда	100,0	11,10	14,81	17,71	21,84	34,54
Маңғыстау	100,0	12,78	15,94	18,39	21,60	31,29
Оңтүстік Қазақстан	100,0	11,25	15,66	18,22	21,70	33,17
Павлодар	100,0	9,85	14,12	17,95	22,64	35,44
Солтүстік Қазақстан	100,0	9,38	13,81	17,58	22,42	36,81
Шығыс Қазақстан	100,0	9,23	13,37	17,30	22,89	37,21
Астана қ.	100,0	9,00	12,92	16,81	22,47	38,80
Алматы қ.	100,0	10,29	14,38	17,89	22,63	34,81

Жалғасы

Продолжение

	Барлығы Всего	2011 жылдағы квинтильдік топтар квинтильные группы в 2011 году				
		1	2	3	4	5
Қазақстан Республикасы	100,0	9,02	12,89	16,86	22,53	38,70
Ақмола	100,0	9,14	13,28	17,01	22,48	38,09
Ақтөбе	100,0	9,25	13,51	17,07	22,31	37,86
Алматы	100,0	9,96	14,38	17,92	22,84	34,90
Атырау	100,0	10,79	14,23	18,10	22,66	34,22
Батыс Қазақстан	100,0	10,53	13,67	17,11	22,52	36,17
Жамбыл	100,0	10,97	14,01	16,90	21,66	36,46
Қарағанды	100,0	8,71	13,09	17,16	22,53	38,51
Қостанай	100,0	10,03	13,75	17,51	22,58	36,13
Қызылорда	100,0	9,77	14,14	17,66	22,47	35,96
Маңғыстау	100,0	13,14	15,74	18,05	21,60	31,47
Оңтүстік Қазақстан	100,0	11,45	15,35	17,91	21,94	33,35
Павлодар	100,0	9,38	13,74	17,70	22,68	36,50
Солтүстік Қазақстан	100,0	8,47	12,98	17,18	22,66	38,71
Шығыс Қазақстан	100,0	9,18	13,19	17,08	22,17	38,38
Астана қ.	100,0	9,88	13,12	17,12	22,37	37,51
Алматы қ.	100,0	9,67	14,04	17,73	22,44	36,12

	Барлығы Всего	2012 жылдағы квинтильдік топтар квинтильные группы в 2012 году				
		1	2	3	4	5
Қазақстан Республикасы	100,0	9,18	13,05	17,00	22,55	38,22
Ақмола	100,0	9,31	13,45	17,15	22,61	37,48
Ақтөбе	100,0	9,18	13,49	17,39	22,84	37,10
Алматы	100,0	9,69	14,14	17,85	22,80	35,52
Атырау	100,0	11,48	15,05	18,27	22,16	33,04
Батыс Қазақстан	100,0	10,05	12,95	16,38	22,04	38,58
Жамбыл	100,0	11,18	14,46	17,20	21,78	35,38
Қарағанды	100,0	8,27	12,79	16,78	22,40	39,76
Қостанай	100,0	9,86	13,75	17,49	22,62	36,28
Қызылорда	100,0	10,58	14,42	17,71	22,29	35,00
Маңғыстау	100,0	12,82	15,86	18,72	22,14	30,46
Оңтүстік Қазақстан	100,0	11,94	15,34	17,92	22,09	32,71
Павлодар	100,0	9,70	13,89	17,81	22,78	35,82
Солтүстік Қазақстан	100,0	8,51	12,82	17,04	23,01	38,62
Шығыс Қазақстан	100,0	9,13	13,37	17,17	22,30	38,03
Астана қ.	100,0	10,86	14,11	17,56	22,67	34,80
Алматы қ.	100,0	10,04	14,32	18,00	22,63	35,01

	Барлығы Всего	2013 жылдағы квинтильдік топтар квинтильные группы в 2013 году				
		1	2	3	4	5
Қазақстан Республикасы	100,0	9,41	13,28	17,16	22,53	37,62
Ақмола	100,0	9,73	13,57	17,25	22,57	36,88
Ақтөбе	100,0	9,25	14,04	18,07	22,97	35,67
Алматы	100,0	10,15	14,35	17,98	22,42	35,10
Атырау	100,0	11,59	15,15	18,27	22,67	32,32
Батыс Қазақстан	100,0	9,62	13,00	16,61	21,91	38,86
Жамбыл	100,0	11,97	14,80	17,34	21,45	34,44
Қарағанды	100,0	8,73	13,21	17,19	22,42	38,45
Қостанай	100,0	9,78	13,66	17,13	22,20	37,23
Қызылорда	100,0	10,99	14,96	17,97	22,02	34,06
Маңғыстау	100,0	12,00	15,67	18,56	22,06	31,71
Оңтүстік Қазақстан	100,0	11,96	15,28	17,96	22,41	32,39
Павлодар	100,0	10,51	14,84	18,50	22,69	33,46
Солтүстік Қазақстан	100,0	9,04	13,23	17,10	22,42	38,21
Шығыс Қазақстан	100,0	9,51	13,22	16,91	22,02	38,34
Астана қ.	100,0	11,01	14,42	17,70	22,38	34,49
Алматы қ.	100,0	9,77	14,31	17,99	22,58	35,35

	Барлығы Всего	2014 жылдағы квинтильдік топтар квинтильные группы в 2014 году				
		1	2	3	4	5
Қазақстан Республикасы	100,0	9,42	13,23	17,09	22,41	37,85
Ақмола	100,0	9,52	13,29	17,12	22,27	37,80
Ақтөбе	100,0	9,64	14,00	17,63	22,32	36,41
Алматы	100,0	10,10	14,37	17,88	22,41	35,24
Атырау	100,0	11,47	14,93	18,19	22,58	32,83
Батыс Қазақстан	100,0	9,59	13,60	17,37	22,51	36,93
Жамбыл	100,0	11,87	14,58	17,11	21,52	34,92
Қарағанды	100,0	8,94	13,24	17,13	22,25	38,44
Қостанай	100,0	9,73	13,59	17,34	22,38	36,96
Қызылорда	100,0	11,12	14,91	17,93	22,06	33,98
Маңғыстау	100,0	11,86	15,38	18,36	21,79	32,61
Оңтүстік Қазақстан	100,0	11,93	15,54	18,33	22,24	31,96
Павлодар	100,0	10,65	14,98	18,42	22,68	33,27
Солтүстік Қазақстан	100,0	9,04	13,31	17,02	22,04	38,59
Шығыс Қазақстан	100,0	9,33	13,09	17,03	22,67	37,88
Астана қ.	100,0	10,96	14,47	17,70	22,26	34,61
Алматы қ.	100,0	9,86	14,28	17,93	22,53	35,40

4.20 Халықтың 20 пайыздық (квинтильдік) топтары бойынша үй шаруашылығының 1 мүшесіне шаққандағы ақшалай табыстары*

Денежные доходы населения по 20-процентным (квинтильным) группам, на 1 члена домохозяйства*

жылына, теңгемен

за год, в тенге

барлық үй шаруашылықтары все домохозяйства		Оның ішінде В том числе				16 жасқа дейінгі балалары бар үй шаруашылықтары домохозяйства, имеющие детей в возрасте до 16 лет	
		қалалық городские		ауылдық сельские			
халықтың неғұрлым аз қамтылған 20%-ы 20% наименее обеспеченного населения	халықтың неғұрлым ауқатты 20%-ы 20% наиболее обеспеченного населения	халықтың неғұрлым аз қамтылған 20%-ы 20% наименее обеспеченного населения	халықтың неғұрлым ауқатты 20%-ы 20% наиболее обеспеченного населения	халықтың неғұрлым аз қамтылған 20%-ы 20% наименее обеспеченного населения	халықтың неғұрлым ауқатты 20%-ы 20% наиболее обеспеченного населения	халықтың неғұрлым аз қамтылған 20%-ы 20% наименее обеспеченного населения	халықтың неғұрлым ауқатты 20%-ы 20% наиболее обеспеченного населения

2010

Халықтың ақшалай табыстары (үй шаруашылығының 1 мүшесіне)	151 143	514 736	197 512	598 152	131 001	359 135	136 772	404 889	Денежные доходы населения (на 1 члена домохозяйства) в том числе:
оның ішінде: еңбек қызметінен түскен табыстар	119 227	417 562	160 330	488 881	100 771	281 718	106 466	362 119	доходы от трудовой деятельности
одан ауыл шаруашылығы өнімдерін сатудан түскен табыстар	5 168	9 746	223	756	7 076	30 646	4 990	6 797	из них доходы от продажи сельхозпродукции
әлеуметтік трансферттер	27 437	70 604	30 989	76 469	26 543	58 762	25 911	21 709	социальные трансферты
өзге де ақшалай түсімдер	4 479	26 570	6 193	32 802	3 687	18 655	4 395	21 061	прочие денежные поступления

2011

Халықтың ақшалай табыстары (үй шаруашылығының 1 мүшесіне)	184 043	585 254	229 933	670 685	160 681	420 873	168 482	452 035	Денежные доходы населения (на 1 члена домохозяйства) в том числе:
оның ішінде: еңбек қызметінен түскен табыстар	141 606	470 568	186 220	541 064	118 714	331 569	127 607	398 129	доходы от трудовой деятельности
одан ауыл шаруашылығы өнімдерін сатудан түскен табыстар	7 408	11 033	331	738	10 559	33 056	7 243	9 674	из них доходы от продажи сельхозпродукции
әлеуметтік трансферттер	34 774	81 631	34 347	87 654	35 493	69 575	33 157	28 319	социальные трансферты
өзге де ақшалай түсімдер	7 663	33 055	9 366	41 967	6 474	19 729	7 718	25 587	прочие денежные поступления

барлық үй шаруашылықтары все домохозяйства		Оның ішінде В том числе				16 жасқа дейінгі балалары бар үй шаруашылықтары домохозяйства, имеющие детей в возрасте до 16 лет	
		қалалық городские		ауылдық сельские			
халықтың неғұрлым аз қамтылған 20%-ы 20% наименее обеспеченного населения	халықтың неғұрлым ауқатты 20%-ы 20% наиболее обеспеченного населения	халықтың неғұрлым аз қамтылған 20%-ы 20% наименее обеспеченного населения	халықтың неғұрлым ауқатты 20%-ы 20% наиболее обеспеченного населения	халықтың неғұрлым аз қамтылған 20%-ы 20% наименее обеспеченного населения	халықтың неғұрлым ауқатты 20%-ы 20% наиболее обеспеченного населения	халықтың неғұрлым аз қамтылған 20%-ы 20% наименее обеспеченного населения	халықтың неғұрлым ауқатты 20%-ы 20% наиболее обеспеченного населения

2012

Халықтың ақшалай табыстары (үй шаруашылығының 1 мүшесіне) оның ішінде: еңбек қызметінен түскен табыстар одан ауыл шаруашылығы өнімдерін сатудан түскен табыстар әлеуметтік трансферттер өзге де ақшалай түсімдер	204 305	647 969	252 655	732 342	178 767	478 198	187 752	501 735	Денежные доходы населения (на 1 члена домохозяйства) в том числе:
табыстар одан ауыл шаруашылығы өнімдерін сатудан түскен табыстар	162 292	520 974	209 213	592 402	136 526	375 785	147 876	442 852	доходы от трудовой деятельности
әлеуметтік трансферттер өзге де ақшалай түсімдер	7 193	11 426	222	530	10 449	35 934	7 143	10 702	из них доходы от продажи сельхозпродукции
	35 104	94 599	35 387	102 135	35 939	79 568	32 659	33 291	социальные трансферты
	6 909	32 396	8 055	37 805	6 302	22 845	7 217	25 592	прочие денежные поступления

2013

Халықтың ақшалай табыстары (үй шаруашылығының 1 мүшесіне) оның ішінде: еңбек қызметінен түскен табыстар одан ауыл шаруашылығы өнімдерін сатудан түскен табыстар әлеуметтік трансферттер өзге де ақшалай түсімдер	228 844	718 518	283 851	814 793	197 323	525 618	208 264	561 491	Денежные доходы населения (на 1 члена домохозяйства) в том числе:
табыстар одан ауыл шаруашылығы өнімдерін сатудан түскен табыстар	181 042	577 498	235 817	661 598	150 005	412 827	163 973	500 133	доходы от трудовой деятельности
әлеуметтік трансферттер өзге де ақшалай түсімдер	7 811	12 442	264	764	11 741	35 669	7 594	9 829	из них доходы от продажи сельхозпродукции
	39 328	106 717	38 999	112 436	38 690	89 967	34 980	33 219	социальные трансферты
	8 474	34 303	9 035	40 759	8 628	22 824	9 311	28 139	прочие денежные поступления

барлық үй шаруашылықтары все домохозяйства		Оның ішінде В том числе				16 жасқа дейінгі балалары бар үй шаруашылықтары домохозяйства, имеющие детей в возрасте до 16 лет	
		қалалық городские		ауылдық сельские			
халықтың неғұрлым аз қамтылған 20%-ы 20% наименее обеспеченного населения	халықтың неғұрлым ауқатты 20%-ы 20% наиболее обеспеченного населения	халықтың неғұрлым аз қамтылған 20%-ы 20% наименее обеспеченного населения	халықтың неғұрлым ауқатты 20%-ы 20% наиболее обеспеченного населения	халықтың неғұрлым аз қамтылған 20%-ы 20% наименее обеспеченного населения	халықтың неғұрлым ауқатты 20%-ы 20% наиболее обеспеченного населения	халықтың неғұрлым аз қамтылған 20%-ы 20% наименее обеспеченного населения	халықтың неғұрлым ауқатты 20%-ы 20% наиболее обеспеченного населения

2014

Халықтың ақшалай табыстары (үй шаруашылығының 1 мүшесіне) оның ішінде: еңбек қызметінен түскен табыстар одан ауыл шаруашылығы өнімдерін сатудан түскен табыстар әлеуметтік трансферттер өзге де ақшалай түсімдер	252 776	777 856	311 924	883 155	216 969	570 969	228 823	597 535	Денежные доходы населения (на 1 члена домохозяйства) в том числе:
табыстар одан ауыл шаруашылығы өнімдерін сатудан түскен табыстар	201 970	611 652	260 794	700 571	168 010	433 272	182 620	526 815	доходы от трудовой деятельности
әлеуметтік трансферттер өзге де ақшалай түсімдер	7 401	13 440	89	810	10 537	41 243	7 227	11 693	из них доходы от продажи сельхозпродукции
өзге де ақшалай түсімдер	42 626	127 107	41 597	136 299	40 688	10 8978	38 010	39 910	социальные трансферты
	8 180	39 097	9 533	46 285	8 271	28 718	8 193	30 811	прочие денежные поступления

Халықтың квинтильдік топтары бойынша тұтынуға пайдаланатын табыстарын бөлу
Распределение доходов, используемых на потребление, по квинтильным группам населения

пайызбен

в процентах

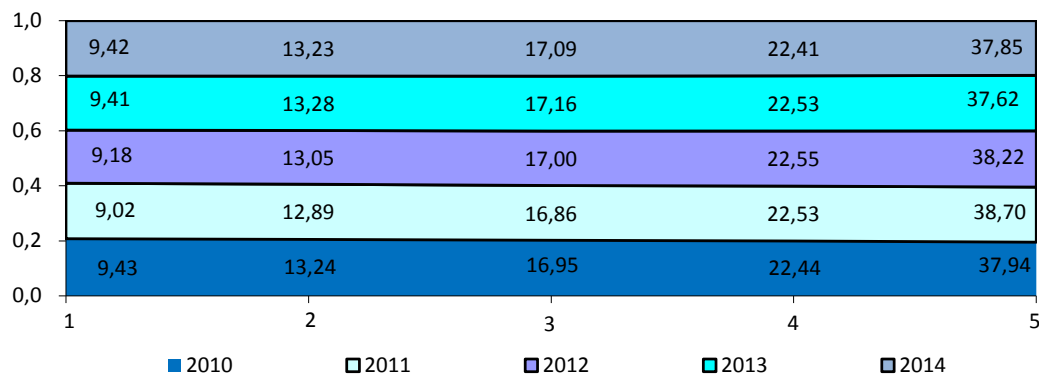

4.21 2014 жылдағы халықтың топтары бойынша үй шаруашылықтарының сипаттамасы*

Характеристика домохозяйств по группам населения в 2014 году*

	Үй шаруашылықтарының Барлығы всего домохозяйств	Тұтынуға пайдаланылған табыстары бар халық Население, имеющее доходы, использованные на потребление		Квинтильдік топтар бойынша халық: Население по квинтильным группам					
		күнкөрістің ең төменгі деңгейінің шамасынан төмен (кедейлер) ниже величины прожиточного минимума (бедные)	күнкөрістің ең төменгі деңгейінің шамасынан жоғары (кедей еместер) выше величины прожиточного минимума (небедные)	1 топ (ең төмен табыстарымен) 1 группа (с наименьшими доходами)	2 топ 2 группа	3 топ 3 группа	4 топ 4 группа	5 топ (ең жоғары табыстарымен) 5 группа (с наибольшими доходами)	
Халықтың үлесі, пайызбен									Доля населения, в процентах
Халықты бөлу, пайызбен									Распределение населения, в процентах
соның ішінде жасына байланысты:									в том числе по возрасту:
0 – 14 жас	24,8	42,3	24,2	37,3	30,0	24,6	19,9	12,0	0 – 14 лет
15 – 64 жас	69,1	54,9	69,5	59,1	65,5	69,8	72,6	78,3	15 – 64 лет
65 және одан жоғары	6,2	2,8	6,3	3,6	4,5	5,6	7,5	9,7	65 лет и старше
Ерлер									Мужчины
0 – 14 жас	27,5	43,5	27,0	38,6	31,7	26,9	23,0	15,2	0 – 14 лет
15 – 64 жас	68,0	54,2	68,4	58,8	64,8	68,9	71,4	77,8	15 – 64 лет
65 және одан жоғары	4,5	2,3	4,6	2,6	3,5	4,2	5,7	7,0	65 лет и старше
Әйелдер									Женщины
0 – 14 жас	22,4	41,2	21,9	36,0	28,5	22,6	17,3	9,8	0 – 14 лет
15 – 64 жас	70,0	55,6	70,4	59,5	66,1	70,6	73,7	78,7	15 – 64 лет
65 және одан жоғары	7,6	3,2	7,7	4,5	5,4	6,8	9,1	11,6	65 лет и старше
Халықтың орташа жасы, жыл	32,3	23,8	32,6	25,9	29,0	31,6	34,9	40,3	Средний возраст населения, лет
Үй шаруашылықтарының саны	5 105 019	86 425	5 018 594	687 097	818 744	956 943	1 136 551	1 505 684	Количество домохозяйств
Ерлер басқаратын үй шаруашылықтары, пайызбен	50,3	61,6	50,1	62,6	58,7	53,9	47,3	40,2	Домохозяйства, возглавляемые мужчинами, в процентах
Әйелдер басқаратын үй шаруашылықтары, пайызбен	49,7	38,4	49,9	37,4	41,3	46,1	52,7	59,8	Домохозяйства, возглавляемые женщинами, в процентах
Үй шаруашылығының орта мөлшері	3,4	5,7	3,4	5,1	4,2	3,6	3,1	2,3	Средний размер домохозяйства

4.22 2014 жылдағы үй шаруашылықтарының тұрғын үй жағдайының сипаттамасы*
Характеристика жилищных условий домохозяйств в 2014 году*

жыл соңына, пайызбен

на конец года, в процентах

	Үй шаруашылықтарының Барлығы Всего домо хозяйств			Тұтынуға пайдаланылған табыстары күнкөрістің ең төменгі деңгейінің шамасынан төмен үй шаруашылықтары (кедейлер) Домохозяйства, имеющие доходы, использованные на потребление, ниже величины прожиточного минимума (бедные)			Тұтынуға пайдаланылған табыстары күнкөрістің ең төменгі деңгейінің шамасынан жоғары үй шаруашылықтары (кедей еместер) Домохозяйства, имеющие доходы, использованные на потребление, выше величины прожиточного минимума (небедные)			
	всего домо- хозяйств	қала город	ауыл село	барлығы всего	қала город	ауыл село	барлығы всего	қала город	ауыл село	
Үй шаруашылықтары, тұратын:										Домохозяйства, проживающие в:
жеке пәтерде	52,3	77,5	13,0	18,1	38,8	11,1	52,7	77,6	13,0	отдельной квартире
пәтердің бөлмесінде	0,5	0,8	0,1	1,3	5,0	-	0,5	0,8	0,1	комнате квартиры
жеке үйде	41,2	20,1	74,0	73,7	51,5	81,2	40,8	20,0	73,9	отдельном доме
үйдің бөлігінде	6,0	1,6	12,9	6,9	4,7	7,7	6,0	1,6	13,0	части дома
Орташа тұрғын алаңы, үй шаруашылығының 1 мүшесіне шаршы метр	13,9	13,3	14,6	8,9	7,7	9,2	14,0	13,3	14,8	Средняя жилая площадь, кв. м на 1 члена домохозяйства

4.23 2014 жылдағы квинтильдік топтар бойынша үй шаруашылықтарының тұрғын үй жағдайының сипаттамасы*
Характеристика жилищных условий домохозяйств, по квинтильным группам в 2014 году*

жыл соңына, пайызбен

на конец года, в процентах

	Квинтильдік топтары бойынша үй шаруашылықтарының барлығы Всего домохозяйств по квинтильным группам					
	1	2	3	4	5	
Үй шаруашылықтары, тұратын:						Домохозяйства, проживающие в:
жеке пәтерде	27,2	35,8	47,6	60,6	68,3	отдельной квартире
пәтердің бөлмесінде	0,5	0,6	0,3	0,6	0,6	комнате квартиры
жеке үйде	66,1	57,0	45,1	33,0	25,9	отдельном доме
үйдің бөлігінде	6,2	6,6	7,0	5,8	5,2	части дома
Орташа тұрғын алаңы, үй шаруашылығының 1 мүшесіне шаршы метр	10,9	12,3	13,3	14,6	18,2	Средняя жилая площадь, кв. м на 1 члена домохозяйства:

4.24 2014 жылдағы үй шаруашылықтары тұрып жатқан үйді абаттандыру*
Благоустройство занимаемого домохозяйствами жилья в 2014 году*

жыл соңына, пайызбен

на конец года, в процентах

	Үй шаруашылықтарының барлығы Всего домохозяйств			Тұтынуға пайдаланылған табыстары күнкөрістің ең төменгі деңгейінің шамасынан төмен үй шаруашылықтары (кедейлер) Домохозяйства, имеющие доходы, использованные на потребление, ниже величины прожиточного минимума (бедные)			Тұтынуға пайдаланылған табыстары күнкөрістің ең төменгі деңгейінің шамасынан жоғары үй шаруашылықтары (кедей еместер) Домохозяйства, имеющие доходы, использованные на потребление, выше величины прожиточного минимума (небедные)			
	барлығы всего	қала город	ауыл село	барлығы всего	қала город	ауыл село	барлығы всего	қала город	ауыл село	
Мыналармен жабдықталған үйде тұратын үй шаруашылықтары:										Домохозяйства, проживающие в помещениях, оборудованных:
су құбырымен ыстық сумен жабдықтаумен кәрізбен ванна немесе душпен желілік газбен телефонмен	68,2	93,7	28,3	28,7	72,5	13,9	68,6	93,8	28,6	водопроводом горячим водоснабжением канализацией ванной или душем
	40,6	66,2	0,8	8,4	33,4	-	41,0	66,4	0,8	водоснабжением канализацией ванной или душем
	62,7	89,9	20,5	21,3	66,9	5,9	63,1	90,0	20,7	сетевым газом телефоном
	54,6	82,1	11,7	12,6	41,0	3,0	55,0	82,3	11,9	
	43,4	56,4	23,0	25,1	40,2	20,0	43,5	56,5	23,0	
	79,5	87,6	67,0	44,3	51,4	41,9	79,9	87,8	67,4	

4.25 2014 жылдағы квинтильдік топтар бойынша үй шаруашылықтарының тұрып жатқан үйді абаттандыру*
Благоустройство занимаемого домохозяйствами жилья по квинтильным группам в 2014 году*

жыл соңына, пайызбен

на конец года, в процентах

	Квинтильдік топтар бойынша үй шаруашылықтарының барлығы Всего домохозяйств по квинтильным группам					
	1	2	3	4	5	
Үйде тұратын үй шаруашылықтары мыналармен жабдықталған:						Домохозяйства, проживающие в помещениях, оборудованных:
су құбырымен ыстық сумен жабдықтаумен кәрізбен ванна немесе душпен желілік газбен телефонмен	40,0	55,7	65,7	76,6	82,0	водопроводом горячим водоснабжением канализацией ванной или душем
	16,4	24,7	34,6	48,5	57,2	сетевым газом телефоном
	34,6	47,6	60,1	71,4	77,9	
	27,2	37,8	49,3	63,8	71,6	
	32,9	39,8	41,4	46,0	48,9	
	58,2	71,8	78,4	85,0	89,5	

4.26 2014 жылдағы халықтың топтары бойынша жынысы мен жасына байланысты тұтынуға пайдаланған табысы бойынша үй шаруашылықтары мүшелерін бөлу*

Распределение членов домохозяйств по доходу, использованному на потребление, в зависимости от пола и возраста по группам населения в 2014 году*

пайызбен

в процентах

	үй шаруашылықтарының барлық мүшелері все члены домохозяйств	Тұтынуға пайдаланылған табыстары бар халық: Население, имеющее доходы, использованные на потребление		Квинтильдік топтар бойынша халық Население по квинтильным группам					
		күнкөрістің ең төменгі деңгейінің шамасынан төмен (кедейлер) ниже величины прожиточного минимума (бедные)	күнкөрістің ең төменгі деңгейінің шамасынан жоғары (кедей еместер) выше величины прожиточного минимума (небедные)	1 топ (ең төмен табыстарымен) 1 группа (с наименьшими доходами)	2 топ 2 группа	3 топ 3 группа	4 топ 4 группа	5 топ (ең жоғары табыстарымен) 5 группа (с наибольшими доходами)	
Барлығы	100,0	100,0	100,0	100,0	100,0	100,0	100,0	100,0	Всего
соның ішінде жасы бойынша:									в том числе по возрасту:
0-14	24,6	42,4	24,1	37,2	30,0	24,6	19,7	11,9	0-14
15-19	7,3	8,2	7,3	8,5	8,2	8,0	6,8	4,9	15-19
20-24	7,8	6,0	7,9	6,4	7,7	8,1	8,4	8,5	20-24
25-29	8,2	6,7	8,3	7,6	8,2	8,4	8,6	8,6	25-29
30-34	7,2	7,8	7,2	7,4	7,6	7,5	7,2	6,1	30-34
35-39	6,8	8,5	6,7	7,7	7,3	7,4	6,4	5,2	35-39
40-44	7,0	6,0	7,0	7,0	7,0	7,4	7,0	6,4	40-44
45-49	7,3	3,8	7,4	5,1	6,6	7,1	8,2	9,3	45-49
50-54	7,4	2,6	7,5	3,9	5,6	7,0	8,8	11,6	50-54
55-59	5,9	3,0	5,9	3,4	4,3	5,2	6,5	9,9	55-59
60-64	4,3	2,2	4,4	2,2	3,0	3,7	4,9	7,9	60-64
65 және одан жоғары	6,2	2,8	6,3	3,6	4,5	5,6	7,5	9,7	65 и старше
Ерлер, барлығы	100,0	100,0	100,0	100,0	100,0	100,0	100,0	100,0	Мужчины всего
соның ішінде жасы бойынша:									в том числе по возрасту:
0-14	27,5	43,6	27,1	38,8	31,5	26,8	23,0	15,3	0-14
15-19	8,1	8,9	8,1	9,0	8,9	8,7	7,7	6,1	15-19
20-24	8,1	5,0	8,2	6,2	8,0	8,1	8,9	9,8	20-24
25-29	8,5	6,8	8,5	7,3	8,0	8,7	9,1	9,5	25-29
30-34	7,1	6,9	7,1	6,7	7,3	7,6	7,0	6,9	30-34
35-39	6,8	7,5	6,8	7,4	7,1	7,2	6,6	5,7	35-39
40-44	6,7	7,7	6,7	7,8	6,9	7,0	6,3	5,4	40-44
45-49	6,7	4,2	6,7	5,3	6,3	6,5	7,4	8,1	45-49
50-54	7,1	2,4	7,2	3,8	5,9	6,9	8,3	10,9	50-54
55-59	5,3	2,7	5,3	3,1	4,0	5,0	5,9	8,8	55-59
60-64	3,6	2,0	3,7	2,0	2,6	3,3	4,1	6,5	60-64
65 және одан жоғары	4,5	2,3	4,6	2,6	3,5	4,2	5,7	7,0	65 и старше
Әйелдер, барлығы	100,0	100,0	100,0	100,0	100,0	100,0	100,0	100,0	Женщины всего
соның ішінде жасы бойынша:									в том числе по возрасту:

	үй шаруашылықтарының барлық мүшелері все члены домохозяйств	Тұтынуға пайдаланылған табыстары бар халық: Население, имеющее доходы, использованные на потребление		Квintильдік топтар бойынша халық Население по квintильным группам					
		күнкөрістің ең төменгі деңгейінің шамасынан төмен (кедейлер) ниже величины прожиточного минимума (бедные)	күнкөрістің ең төменгі деңгейінің шамасынан жоғары (кедей еместер) выше величины прожиточного минимума (небедные)	1 топ (ең төмен табыстарымен) 1 группа (с наименьшими доходами)	2 топ 2 группа	3 топ 3 группа	4 топ 4 группа	5 топ (ең жоғары табыстарымен) 5 группа (с наибольшими доходами)	
0-14	22,3	41,1	21,8	38,8	31,5	26,8	23,0	15,3	0-14
15-19	6,6	7,6	6,5	9,0	8,9	8,7	7,7	6,1	15-19
20-24	7,5	7,0	7,6	6,2	8,0	8,1	8,9	9,8	20-24
25-29	8,0	6,7	8,1	7,3	8,0	8,7	9,1	9,5	25-29
30-34	7,2	8,6	7,2	6,7	7,3	7,6	7,0	6,9	30-34
35-39	6,8	9,5	6,7	7,4	7,1	7,2	6,6	5,7	35-39
40-44	7,2	4,3	7,3	7,8	6,9	7,0	6,3	5,4	40-44
45-49	7,8	3,4	7,9	5,3	6,3	6,5	7,4	8,1	45-49
50-54	7,6	2,8	7,8	3,8	5,9	6,9	8,3	10,9	50-54
55-59	6,4	3,4	6,4	3,1	4,0	5,0	5,9	8,8	55-59
60-64	5,0	2,4	5,0	2,0	2,6	3,3	4,1	6,5	60-64
65 және одан жоғары	7,6	3,2	7,7	2,6	3,5	4,2	5,7	7,0	65 и старше

4.27 2014 жылдағы зерттелетін үй шаруашылықтарындағы ерлер және әйелдер үлесі*
Доля женщин и мужчин в обследуемых домохозяйствах в 2014 году*

пайызбен

в процентах

	Үй шаруашылықтарының барлық мүшелері Все члены домохозяйств			Тұтынуға пайдаланылған табыстары күнкөрістің ең төменгі деңгейінің шамасынан төмен үй шаруашылықтарының мүшелері Члены домохозяйств с доходами, использованными на потребление ниже величины прожиточного минимума		
	барлығы всего	ерлер мужчины	әйелдер женщины	барлығы всего	ерлер мужчины	әйелдер женщины
Қазақстан Республикасы	100,0	53,7	46,3	100,0	48,4	51,6
Ақмола	100,0	54,6	45,4	100,0	50,5	49,5
Ақтөбе	100,0	53,3	46,7	100,0	51,0	49,0
Алматы	100,0	54,1	45,9	100,0	44,8	55,2
Атырау	100,0	51,7	48,3	100,0	46,0	54,0
Батыс Қазақстан	100,0	53,4	46,6	100,0	50,8	49,2
Жамбыл	100,0	51,4	48,6	100,0	47,3	52,7
Қарағанды	100,0	56,4	43,6	100,0	46,1	53,9
Қостанай	100,0	56,6	43,4	100,0	46,9	53,1
Қызылорда	100,0	49,7	50,3	100,0	54,1	45,9
Маңғыстау	100,0	52,5	47,5	100,0	49,5	50,5
Оңтүстік Қазақстан	100,0	50,3	49,7	100,0	50,3	49,7
Павлодар	100,0	55,5	44,5	100,0	43,8	56,2
Солтүстік Қазақстан	100,0	55,3	44,7	100,0	46,5	53,5
Шығыс Қазақстан	100,0	55,8	44,2	100,0	45,3	54,7
Астана қ.	100,0	54,7	45,3	100,0	41,9	58,1
Алматы қ.	100,0	56,2	43,8	100,0	45,9	54,1

5. Әлеуметтік қамсыздандыру және халыққа әлеуметтік көмек

Социальное обеспечение и социальная помощь населению

Тағайындалған айлық зейнетақының (жәрдемақының) орташа мөлшері – еңбек және әлеуметтік қорғау органдарында есепте тұрған барлық зейнеткерлерге (жәрдемақы алушыларға) тағайындалған айлық зейнетақылардың (жәрдемақылардың) жалпы сомасының олардың санына қатынасы ретінде есептеледі (жыл соңына).

Зейнетақы алушылар саны – зейнетақымен қамсыздандыру туралы заңнамада көзделген жағдайларда ай сайынғы ақшалай сома тағайындалған адамдардың есепті кезең аяғындағы (басындағы) саны. Зейнеткерлердің жалпы саны әлеуметтік қорғау органдарында есепте тұрған зейнеткерлердің дербес шоттарының саны бойынша есептеледі.

Мүгедектігі бойынша, асыраушысынан айрылу жағдайы бойынша және жасына байланысты мемлекеттік әлеуметтік жәрдемақы алушылар саны – “Мемлекеттік әлеуметтік жәрдемақы туралы” Қазақстан Республикасының Заңында көзделген жағдайларда ай сайынғы ақшалай сома тағайындалған адамдардың есепті жылдың аяғындағы (басындағы) саны. Мемлекеттік әлеуметтік жәрдемақы алушылардың жалпы саны әлеуметтік қорғау органдарында есепте тұрған алушылардың дербес шоттарының саны бойынша есептеледі.

Мүгедектердің саны мүгедек деп тану кезеңіне қарамастан еңбек және әлеуметтік қорғау органдарында есепте тұрған мүгедектердің құрамын сипаттайды.

Балаларға арналған интернаттық мекемелер – негізінен мемлекеттің қаражаты есебінен мектеп жасына дейінгі және мектеп жасындағы балаларды тәрбиелеу және оларға білім беруді жүзеге асыратын мекемелер. Жалпы типтегі балалар үйлері, отбасылық типтегі балалар үйлері, жалпы және санаторлық типтегі жетім балаларға, даму мүмкіндіктері шектеулі балаларға арналған мектеп-интернаттар, мектеп жанындағы интернаттар бар.

Қарттар және мүгедектерге (үлкендер мен балалар) арналған интернат-үйлері - күтім, тұрмыстық және медициналық қызмет көрсетуді қажет ететін қарттар мен мүгедектерге тұрақты тұруға арналған медициналық-әлеуметтік мекеме.

Мемлекеттік атаулы әлеуметтік көмек – облыстарда, Астана және Алматы қалаларында белгіленген, орта есеппен жан басына шаққандағы айлық табысы кедейліктің шегінен төмен адамдарға (отбасыларға) ұсынған мемлекеттің ақшалай түрдегі төлемі.

Қазақстан Республикасының “Мемлекеттік атаулы әлеуметтік көмек туралы” Заңына сәйкес мемлекеттік атаулы әлеуметтік көмекті алуға жан басына шаққандағы табысы кедейліктің шегінен аспайтын, Қазақстан Республикасында тұруға рұқсаты бар және тұрақты тұратын Қазақстан Республикасының азаматтары, оралмандар,

Средний размер назначенной месячной пенсии (пособия) исчисляется как отношение общей суммы назначенных месячных пенсий (пособий) всем пенсионерам (получателям пособий), состоящим на учете в органах труда и социальной защиты, к их численности (на конец года).

Численность получателей пенсий – число лиц на конец (начало) отчетного года, которым назначена ежемесячная денежная сумма на условиях, предусмотренных законодательством о пенсионном обеспечении. Общая численность пенсионеров подсчитывается по числу лицевых счетов пенсионеров, состоящих на учете в органах социальной защиты.

Численность получателей государственных социальных пособий по инвалидности, по случаю потери кормильца и по возрасту – число лиц на конец (начало) отчетного года, которым назначена ежемесячная денежная сумма на условиях, предусмотренных законом Республики Казахстан “О государственном социальном пособии”. Общая численность получателей государственных социальных пособий подсчитывается по числу лицевых счетов получателей, состоящих на учете в органах социальной защиты.

Численность инвалидов характеризует контингент инвалидов, состоящих на учете в органах труда и социальной защиты населения, независимо от времени признания их инвалидами.

Интернатные учреждения для детей – учреждения, осуществляющие воспитание и образование детей дошкольного и школьного возраста в основном за счет средств государства. Имеются детские дома общего типа, детские дома семейного типа, школы-интернаты для детей-сирот, для детей с ограниченными возможностями в развитии, общего и санаторного типа, пришкольные интернаты.

Дома-интернаты для престарелых и инвалидов (взрослых и детей) – медико-социальные учреждения, предназначенные для постоянного проживания престарелых и инвалидов, нуждающихся в уходе, бытовом и медицинском обслуживании.

Государственная адресная социальная помощь – выплата в денежной форме, предоставляемая государством лицам (семьям) с месячным среднедушевым доходом ниже черты бедности, установленной в областях, городах Астане и Алматы.

В соответствии с Законом Республики Казахстан “О государственной адресной социальной помощи” право на государственную адресную социальную помощь имеют граждане Республики Казахстан, оралманы, лица, имеющие статус беженца, иностранцы и лица без гражданства, постоянно проживающие в Республике

босқын статусы бар адамдар, шетелдіктер, азаматтығы жоқ адамдардың құқығы бар.

Мемлекеттік атаулы әлеуметтік көмек келесілерге тағайындалмайды:

1) жұмысқа тұрғызу бойынша уәкілетті органдарда тіркелмеген және мүгедектер мен бір айдан көп стационарлық емделуде болған адамдардан басқа, күндізгі оқу түрінің оқушылары мен студенттеріне, тыңдаушылары мен курсанттарына, магистратура мен аспирантураны қосқанда, сондай-ақ I және II топтың мүгедектерін, сексеннен асқан адамдарды, жеті жасқа дейінгі балаларды бағып күтетін адамдардан басқасынан жазбаша түрде белсенді түрдегі жұмысқа тұрғызу іс-шараларынан бас тартқан Қазақстан Республикасының еңбекке қабілетті жұмыссыз азаматтарға;

2) уәкілетті органдардың ұсынған жұмысынан, соның ішінде әлеуметтік жұмыс орны немесе қоғамдық жұмыстан дәлелді себептерсіз бас тартқан, кәсіптік дайындық, қайта даярлау, осындай жұмыстармен оқулардан өз еркімен бас тартқан жұмыссыздарға.

Деректер Қазақстан Республикасы Деңсаулық сақтау және әлеуметтік даму министрлігі есептерінің негізінде көрсетілген.

Казахстан, со среднедушевым доходом, не превышающим черты бедности.

Государственная адресная социальная помощь не назначается:

1) безработным, не зарегистрированным в уполномоченных органах по вопросам занятости и трудоспособным гражданам Республики Казахстан, письменно отказавшимся от участия в активных мерах содействия занятости, кроме инвалидов и лиц, в период их нахождения на стационарном лечении более одного месяца, учащихся, студентов, слушателей, курсантов и магистрантов очной формы обучения, а также граждан, занятых уходом за инвалидами I и II группы, лицами старше восьмидесяти лет, детьми в возрасте до семи лет;

2) безработным, без уважительных причин отказавшимся от предложенного уполномоченными органами трудоустройства, в том числе на социальное рабочее место или общественную работу, от профессиональной подготовки, переподготовки, повышения квалификации, самовольно прекратившим участие в таких работах и обучении.

Данные представлены на основании отчетов Министерства здравоохранения и социального развития Республики Казахстан.

5.1 Тағайындалған айлық зейнетақының* және мемлекеттік әлеуметтік жәрдемақылардың орташа мөлшері Средний размер назначенной месячной пенсии* и государственных социальных пособий

жыл соңына

на конец года

	Зейнетақының орташа мөлшері, жәрдемақы, теңге Средний размер пенсии, пособия, тенге					Өткен жылға пайызбен В процентах к предыдущему году					
	2010	2011	2012	2013	2014	2010	2011	2012	2013	2014	
Барлық зейнетақы алушылар	21 238	27 388	29 644	31 918	36 068	124,3	129,0	108,2	107,7	113,0	Все получатели пенсий
одан зейнетақы алатындар:											из них получающие пенсии:
жасы бойынша (азаматтық халық)	20 486	26 384	28 510	30 548	34 724	124,1	128,8	108,1	107,1	113,1	по возрасту (гражданское население)
толық көлемде толық емес еңбек өтілімен	20 872	26 945	29 197	31 561	35 815	124,3	129,1	108,4	108,1	113,5	в полном объеме при неполном
көп жылдық сіңірген еңбегіне (әскери құрылымдар)	9 575	12 556	13 910	15 528	18 190	126,4	131,1	110,8	111,6	117,1	стаже работы
Барлық мемлекеттік әлеуметтік жәрдемақы алушылар:	41 754	53 671	57 949	62 269	69 903	124,4	128,5	108,0	107,5	112,3	(силовые структуры)
одан жәрдемақы алатындар:											Все получатели государственных социальных пособий
азаматтық халық	14 037	15 520	16 384	17 742	19 918	108,9	110,6	105,6	108,3	112,3	из них получающие пособия:
жасы бойынша	7 476	8 149	8 720	9 330	10 383	109,0	109,0	107,0	107,0	111,3	гражданское население
мүгедектігі бойынша	14 856	16 165	17 303	18 537	20 746	108,9	108,8	107,0	107,1	111,9	по возрасту
асыраушысынан айырылуына байланысты	12 793	14 746	14 914	16 032	17 918	108,8	115,3	101,1	107,5	111,8	по инвалидности
әскери құрылымдар мүгедектігі бойынша	18 185	19 648	20 880	22 318	24 922	108,1	108,0	106,3	106,9	111,7	по случаю потери кормильца
асыраушысынан айырылуына байланысты	11 970	13 306	13 798	14 684	16 140	108,0	111,2	103,7	106,4	109,9	силовые структуры по инвалидности по случаю потери кормильца

* Әскери құрылымдарды есепке алғандағы, базалық зейнетақы төлемдерді есепке алмағандағы деректер.

Данные с учетом силовых структур и без учета базовых пенсионных выплат.

5.2 Тағайындалған айлық зейнетақының орташа мөлшері*
Средний размер назначенной месячной пенсии*

жыл соңына

на конец года

	Теңгемен В тенге					Орташа республикалық деңгейге пайызбен В процентах к среднереспубликанскому уровню				
	2010	2011	2012	2013	2014	2010	2011	2012	2013	2014
Қазақстан Республикасы	21 238	27 388	29 644	31 918	36 068	100,0	100,0	100,0	100,0	100,0
Ақмола	20 333	26 214	28 414	30 666	34 703	95,7	95,7	95,9	96,1	96,2
Ақтөбе	20 508	26 477	28 740	30 881	34 921	96,6	96,7	97,0	96,8	96,8
Алматы	18 266	23 588	25 603	27 511	30 999	86,0	86,1	86,4	86,2	85,9
Атырау	20 752	26 868	29 164	31 383	35 459	97,7	98,1	98,4	98,3	98,3
Батыс Қазақстан	19 939	25 759	27 927	30 126	34 105	93,9	94,1	94,2	94,4	94,6
Жамбыл	18 659	24 056	26 073	28 072	31 739	87,9	87,8	88,0	87,9	88,0
Қарағанды	22 914	29 504	31 862	34 311	38 738	107,9	107,7	107,5	107,5	107,4
Қостанай	20 868	26 941	29 195	31 563	35 768	98,3	98,4	98,5	98,9	99,2
Қызылорда	20 686	26 512	28 581	30 258	34 004	97,4	96,8	96,4	94,8	94,3
Маңғыстау	21 957	28 218	30 444	32 261	36 281	103,4	103,0	102,7	101,1	100,6
Оңтүстік Қазақстан	17 854	22 968	24 855	26 616	30 018	84,1	83,9	83,8	83,4	83,2
Павлодар	21 872	28 263	30 657	33 136	37 474	103,0	103,2	103,4	103,8	103,9
Солтүстік Қазақстан	20 021	25 906	28 126	30 446	34 469	94,3	94,6	94,9	95,4	95,6
Шығыс Қазақстан	22 874	29 505	31 993	34 494	39 098	107,7	107,7	107,9	108,1	108,4
Астана қ.	26 236	34 050	37 472	39 841	44 941	118,2	124,3	126,4	124,8	124,6
Алматы қ.	26 069	33 518	36 196	38 976	43 679	137,1	122,4	122,1	122,1	121,1

* Әлеуетті құрылымдарды есепке алғандағы, базалық зейнетақы төлемдерді есепке алмағандағы деректер.

Данные с учетом силовых структур, без учета базовых пенсионных выплат.

5.3 Нақты тағайындалған зейнетақы индексі*
Индекс реальной назначенной пенсии*

өткен кезеңге пайызбен

в процентах к предыдущему периоду

	2010	2011	2012	2013	2014
Қазақстан Республикасы	116,0	119,1	103,0	101,8	105,9
Ақмола	115,9	119,0	103,1	102,0	105,8
Ақтөбе	116,4	119,2	103,3	101,6	107,5
Алматы	116,2	119,2	103,3	101,6	106,0
Атырау	116,6	119,5	103,3	101,7	106,2
Батыс Қазақстан	116,3	119,3	103,2	102,0	107,4
Жамбыл	115,9	119,0	103,1	101,8	105,7
Қарағанды	115,9	118,9	102,8	101,8	104,1
Қостанай	116,2	119,2	103,1	102,2	107,3
Қызылорда	115,2	118,3	102,6	100,1	105,3
Маңғыстау	115,7	118,7	102,7	100,2	106,1
Оңтүстік Қазақстан	115,8	118,8	103,0	101,2	105,9
Павлодар	116,3	119,3	103,2	102,2	105,6
Солтүстік Қазақстан	116,3	119,5	103,3	102,3	105,2
Шығыс Қазақстан	116,2	119,1	103,2	101,9	106,0
Астана қ.	116,7	119,8	104,7	100,5	104,8
Алматы қ.	115,8	118,7	102,7	101,8	105,5

* Әлеуетті құрылымдар есебінен деректер, базалық зейнетақысыз.

Данные с учетом силовых структур, без учета базовых пенсионных выплат.

5.4 Зейнетақы төлеу жөніндегі мемлекеттік орталықтан зейнетақы және мемлекеттік әлеуметтік жәрдемақы алушылар саны*

Численность получателей пенсий и государственных социальных пособий из Государственного центра по выплате пенсий*

жыл соңына, мың адам

на конец года, тыс.человек

	2010	2011	2012	2013	2014	
Зейнетақы алушылар - барлығы	1 695,3	1 732,4	1 759,3	1 863,6	1 918,5	Всего получателей пенсий
одан зейнетақы алатындар:						из них получающие пенсии:
жасы бойынша (азаматтық халық)	1 635,3	1 668,7	1 691,6	1 792,3	1 845,3	по возрасту (гражданское население)
толық көлемде	1 579,5	1 603,7	1 615,7	1 697,1	1 731,1	в полном объеме
толық емес жұмыс өтілімен	55,9	65,0	76,0	95,2	114,2	при неполном стаже работы
көп жылдық сіңірген еңбегіне						
(әскери құрылымдар)	60,0	63,7	67,7	71,3	73,2	за выслугу лет (силовые структуры)
Мемлекеттік әлеуметтік жәрдемақы алушылар - барлығы	767,2	778,5	768,8	791,6	774,1	Всего получателей государственных социальных пособий
одан жәрдемақы алатындар:						из них получающие пособия:
азаматтық халық						гражданское население
жасы бойынша	18,9	20,6	22,5	9,5	6,1	по возрасту
мүгедектігі бойынша	450,2	467,4	475,6	498,9	498,8	по инвалидности
асыраушысынан айрылуына						по случаю потери кормильца
байланысты (адаммен)	296,0	288,7	269,2	281,9	268,1	(в лицах)
әскери құрылым						силовые структуры
мүгедектігі бойынша	1,0	0,9	0,9	0,8	0,8	по инвалидности
асыраушысынан айрылуына						по случаю потери кормильца
байланысты (адаммен)	1,1	0,8	0,6	0,5	0,3	(в лицах)

* Әскери құрылымдар есебімен деректер, базалық зейнетақы есебінсіз.

Данные с учетом силовых структур, без учета базовых пенсионных выплат.

5.5 Зейнетақы төлеу жөніндегі мемлекеттік орталықтан зейнетақы алушылар саны
Численность получателей пенсий из Государственного центра по выплате пенсий

жыл соңына, адам

на конец года, человек

	Барлық зейнеткерлер Всего пенсионеров					Оның ішінде зейнетақы алатындар В том числе получающие пенсии				
						жасы бойынша (азаматтық халық) по возрасту (гражданское население)				
	2010	2011	2012	2013	2014	2010	2011	2012	2013	2014
Қазақстан										
Республикасы	1 695 301	1 732 412	1 759 321	1 863 615	1 918 516	1 635 342	1 668 678	1 691 600	1 792 263	1 845 269
Ақмола	96 474	96 884	97 677	101 197	103 554	93 911	94 190	94 858	98 236	100 560
Ақтөбе	68 340	70 245	72 080	76 770	79 332	66 313	68 053	69 685	74 212	76 681
Алматы	165 905	171 752	176 688	189 074	189 672	160 306	165 592	169 956	181 825	182 099
Атырау	42 746	43 812	44 869	47 955	49 758	41 208	42 180	43 107	46 089	47 829
Батыс Қазақстан										
	71 864	72 964	74 313	77 432	79 446	70 000	71 001	72 264	75 263	77 214
Жамбыл	93 737	96 479	98 805	104 514	107 978	90 824	93 348	95 356	100 908	104 244
Қарағанды	177 177	179 813	181 981	188 089	191 578	172 009	174 123	175 843	181 588	184 947
Қостанай	118 948	119 549	120 481	124 548	126 306	116 032	116 522	117 291	121 216	122 938
Қызылорда	52 422	54 049	55 382	59 913	61 843	50 842	52 291	53 490	57 882	59 741
Маңғыстау	31 065	32 843	34 623	38 644	40 765	29 637	31 315	32 966	36 861	38 884
Оңтүстік Қазақстан										
	172 548	178 100	182 779	196 247	204 771	167 937	173 250	177 667	190 835	199 274
Павлодар	98 436	99 748	101 306	105 314	107 500	95 800	96 984	98 427	102 371	104 503
Солтүстік										
Қазақстан	90 836	91 148	91 806	94 535	96 297	88 709	88 892	89 455	92 111	93 850
Шығыс Қазақстан	200 184	201 878	203 910	213 305	217 713	192 605	193 899	195 495	204 450	208 588
Астана қ.	45 279	49 151	44 232	58 992	63 254	41 613	44 938	39 515	53 825	57 784
Алматы қ.	169 340	173 997	178 389	187 086	198 749	157 596	162 100	166 225	174 591	186 133

	Оның ішінде зейнетақы алатындар В том числе получающие пенсии көп жылдық сіңірген еңбегіне (әлуетті құрылымдар) за выслугу лет (силовые структуры)					Толық емес жұмыс өтілімен жасы бойынша (азаматтық халық) зейнеткерлер Пенсионеров по возрасту (гражданское население) при неполном стаже работы				
	2010	2011	2012	2013	2014	2010	2011	2012	2013	2014
Қазақстан Республикасы	59 959	63 734	67 721	71 352	73 247	55 862	65 020	75 950	95 207	114 195
Ақмола	2 563	2 694	2 819	2 961	2 994	3 174	3 608	4 042	4 900	5 824
Ақтөбе	2 027	2 192	2 395	2 558	2 651	2 314	2 576	3 040	3 890	4 719
Алматы	5 599	6 160	6 732	7 249	7 573	8 443	10 398	12 570	15 847	18 351
Атырау	1 538	1 632	1 762	1 866	1 929	1 155	1 312	1 517	1 902	2 382
Батыс Қазақстан	1 864	1 963	2 049	2 169	2 232	2 025	2 382	2 849	3 548	4 341
Жамбыл	2 913	3 131	3 449	3 606	3 734	3 380	4 022	4 751	6 119	7 601
Қарағанды	5 168	5 690	6 138	6 501	6 631	4 909	5 451	6 302	7 866	9 436
Қостанай	2 916	3 027	3 190	3 332	3 368	3 405	3 867	4 402	5 351	6 233
Қызылорда	1 580	1 758	1 892	2 031	2 102	2 312	2 722	3 255	4 131	4 908
Маңғыстау	1 428	1 528	1 657	1 783	1 881	1 553	1 827	2 200	2 814	3 430
Оңтүстік Қазақстан	4 611	4 850	5 112	5 412	5 497	8 726	10 117	11 623	14 290	16 952
Павлодар	2 636	2 764	2 879	2 943	2 997	2 746	3 036	3 489	4 376	5 315
Солтүстік Қазақстан	2 127	2 256	2 351	2 424	2 447	2 655	2 826	3 121	3 685	4 434
Шығыс Қазақстан	7 579	7 979	8 415	8 855	9 125	4 235	4 722	5 207	6 162	6 945
Астана қ.	3 666	4 213	4 717	5 167	5 470	1 093	1 368	1 548	2 416	3 133
Алматы қ.	11 744	11 897	12 164	12 495	12 616	3 737	4 786	6 034	7 910	10 191

5.6 Мемлекеттік әлеуметтік жәрдемақы алушылар саны
Численность получателей государственных социальных пособий

жыл соңына, теңге

на конец года, тенге

	Азаматтық халық Гражданское население жасы бойынша по возрасту				
	2010	2011	2012	2013	2014
Қазақстан Республикасы	18 940	20 647	22 518	9 518	6 142
Ақмола	606	655	757	272	234
Ақтөбе	883	1 028	1 201	215	158
Алматы	4 191	4 683	4 882	2 853	1 374
Атырау	418	518	726	113	80
Батыс Қазақстан	493	618	747	120	37
Жамбыл	845	949	1 075	447	292
Қарағанды	864	967	1 038	446	101
Қостанай	701	699	726	312	266
Қызылорда	1 215	1 428	1 650	119	77
Маңғыстау	826	1 001	1 173	171	173
Оңтүстік Қазақстан	4 041	4 156	4 366	1 757	1 140
Павлодар	448	471	504	175	80
Солтүстік Қазақстан	487	501	546	144	54
Шығыс Қазақстан	2 165	2 127	2 198	1 644	1 449
Астана қ.	261	331	396	300	252
Алматы қ.	496	515	533	430	375

	Азаматтық халық Гражданское население мүгедектігі бойынша по инвалидности				
	2010	2011	2012	2013	2014
Қазақстан Республикасы	450 183	467 417	475 579	498 876	498 837
Ақмола	20 505	20 766	20 780	21 450	21 035

Жалғасы

Продолжение

	Азаматтық халық Гражданское население				
	мүгедектігі бойынша по инвалидности				
	2010	2011	2012	2013	2014
Ақтөбе	16 346	16 928	17 505	18 550	18 766
Алматы	51 229	55 999	57 315	59 952	57 011
Атырау	13 635	13 748	13 988	14 998	15 377
Батыс Қазақстан	18 602	18 355	18 357	18 932	18 655
Жамбыл	29 472	30 344	30 697	32 912	33 241
Қарағанды	44 949	46 286	46 962	48 483	48 474
Қостанай	20 354	21 019	21 297	22 064	21 920
Қызылорда	20 543	21 395	21 552	22 684	22 868
Маңғыстау	12 602	13 470	14 296	15 647	16 298
Оңтүстік Қазақстан	80 762	84 825	87 622	92 786	94 742
Павлодар	20 019	20 541	20 754	21 575	20 897
Солтүстік Қазақстан	22 142	22 077	21 734	21 885	21 318
Шығыс Қазақстан	42 359	42 797	43 069	44 189	43 363
Астана қ.	10 754	12 121	12 956	14 521	15 215
Алматы қ.	25 910	26 746	26 695	28 248	29 657

Жалғасы

Продолжение

	Азаматтық халық Гражданское население				
	асыраушысынан айрылуына байланысты (адам) по случаю потери кормильца (лиц)				
	2010	2011	2012	2013	2014
Қазақстан Республикасы	296 036	288 694	269 191	281 946	268 106
Ақмола	14 860	14 080	13 234	12 971	12 204
Ақтөбе	15 921	15 351	14 652	14 519	13 560
Алматы	31 732	31 726	30 199	32 181	30 260
Атырау	11 779	11 292	10 622	10 995	10 409
Батыс Қазақстан	12 707	11 881	11 015	11 207	10 200
Жамбыл	22 224	21 861	19 978	21 454	20 509
Қарағанды	25 883	24 918	23 161	23 358	22 080
Қостанай	15 470	14 787	13 598	14 244	13 454
Қызылорда	15 197	14 905	13 622	14 486	13 934
Маңғыстау	9 321	9 289	8 667	9 271	8 994
Оңтүстік Қазақстан	50 282	49 726	47 476	50 523	48 527
Павлодар	12 785	12 194	11 140	11 377	10 640
Солтүстік Қазақстан	11 314	10 595	9 719	9 765	8 954
Шығыс Қазақстан	26 493	25 615	22 896	24 397	22 700
Астана қ.	6 931	7 394	7 162	8 186	8 318
Алматы қ.	13 137	13 080	12 050	13 012	13 363

Жалғасы

Продолжение

	Әскери құрылым Силловые структуры				
	мүгедектігі бойынша по инвалидности				
	2010	2011	2012	2013	2014
Қазақстан Республикасы	990	905	858	806	752
Ақмола	37	29	29	27	24
Ақтөбе	31	29	28	27	26
Алматы	92	83	81	76	69
Атырау	29	30	28	25	23
Батыс Қазақстан	51	45	43	39	33
Жамбыл	63	60	57	51	48
Қарағанды	89	84	81	78	76
Қостанай	36	34	34	32	29
Қызылорда	40	37	35	33	32
Маңғыстау	9	7	7	5	6

	Әскери құрылым Силловые структуры мүгедектігі бойынша по инвалидности				
	2010	2011	2012	2013	2014
Оңтүстік Қазақстан	129	116	111	106	100
Павлодар	44	40	35	34	30
Солтүстік Қазақстан	67	61	55	51	46
Шығыс Қазақстан	72	60	58	55	52
Астана қ.	24	24	28	27	27
Алматы қ.	177	166	148	140	131

	Әлеуетті құрылым Силловые структуры асыраушысынан айрылуына байланысты (адам) по случаю потери кормильца (лиц)				
	2010	2011	2012	2013	2014
Қазақстан Республикасы	1 090	841	601	485	312
Ақмола	38	32	25	19	12
Ақтөбе	40	35	24	23	16
Алматы	99	77	49	40	21
Атырау	29	17	12	10	7
Батыс Қазақстан	25	17	11	8	6
Жамбыл	62	52	40	32	20
Қарағанды	119	99	71	56	36
Қостанай	41	29	20	18	10
Қызылорда	37	29	18	18	14
Маңғыстау	33	24	13	10	5
Оңтүстік Қазақстан	146	128	96	75	54
Павлодар	37	26	12	14	7
Солтүстік Қазақстан	39	23	19	14	7
Шығыс Қазақстан	106	78	55	47	33
Астана қ.	38	27	27	22	12
Алматы қ.	201	148	109	79	52

5.7 Тағайындалған мемлекеттік әлеуметтік жәрдемақылардың орташа мөлшері*

Средний размер назначенных государственных социальных пособий*

жыл соңына, теңге

на конец года, тенге

	2010			2011			2012		
	жасы бойынша по возрасту	мүгедектігі бойынша по инвалид- ности	асыраушы- сынан айрылуына байланысты по случаю потери кормильца	жасы бойынша по возрасту	мүгедектігі бойынша по инвалид- ности	асыраушы- сынан айрылуына байланысты по случаю потери кормильца	жасы бойынша по возрасту	мүгедектігі бойынша по инвалид- ности	асыраушы- сынан айрылуына байланысты по случаю потери кормильца
Қазақстан									
Республикасы	7 476	14 856	12 793	8 149	16 165	14 746	8 720	17 303	14 914
Ақмола	7 476	14 541	12 394	8 149	15 854	14 462	8 720	17 013	14 472
Ақтөбе	7 476	14 813	12 850	8 149	16 112	14 643	8 720	17 302	14 939
Алматы	7 476	15 003	13 006	8 149	16 316	14 685	8 720	17 471	15 141
Атырау	7 476	14 702	13 493	8 149	16 032	15 151	8 720	17 210	15 569
Батыс Қазақстан	7 476	14 736	12 477	8 149	16 049	14 562	8 720	17 254	14 427
Жамбыл	7 476	14 968	13 391	8 149	16 303	15 411	8 720	17 479	15 613
Қарағанды	7 476	14 969	12 100	8 149	16 258	14 214	8 720	17 406	14 142
Қостанай	7 476	14 731	12 030	8 149	16 086	14 439	8 720	17 155	14 043
Қызылорда	7 476	14 872	13 690	8 149	16 135	15 298	8 720	17 569	15 929
Маңғыстау	7 476	15 139	13 715	8 149	16 448	15 281	8 720	16 951	15 948
Оңтүстік Қазақстан	7 476	14 553	14 118	8 149	15 856	15 997	8 720	17 280	16 481

Жалғасы

Продолжение

	2010			2011			2012		
	жасы бойынша по возрасту	мүгедектігі бойынша по инвалидности	асыраушысынан айрылуына байланысты по случаю потери кормильца	жасы бойынша по возрасту	мүгедектігі бойынша по инвалидности	асыраушысынан айрылуына байланысты по случаю потери кормильца	жасы бойынша по возрасту	мүгедектігі бойынша по инвалидности	асыраушысынан айрылуына байланысты по случаю потери кормильца
Павлодар Солтүстік	7 476	14 914	11 903	8 149	16 203	13 956	8 720	17 331	13 874
Қазақстан	7 476	14 522	12 028	8 149	15 796	14 052	8 720	16 855	14 000
Шығыс Қазақстан	7 476	15 135	12 042	8 149	16 444	14 218	8 720	17 639	13 910
Астана қ.	7 476	15 000	12 083	8 149	16 309	14 260	8 720	17 410	14 195
Алматы қ.	7 476	15 301	11 891	8 149	16 647	13 650	8 720	17 772	13 912

Жалғасы

Продолжение

	2013			2014		
	жасы бойынша по возрасту	мүгедектігі бойынша по инвалидности	асыраушысынан айрылуына байланысты по случаю потери кормильца	жасы бойынша по возрасту	мүгедектігі бойынша по инвалидности	асыраушысынан айрылуына байланысты по случаю потери кормильца
Қазақстан Республикасы	9 330	18 537	16 032	10 383	20 746	17 918
Ақмола	9 330	18 225	15 515	10 383	20 408	17 262
Ақтөбе	9 330	18 508	15 996	10 383	20 743	17 822
Алматы	9 330	18 624	16 344	10 383	20 794	18 231
Атырау	9 330	18 393	16 776	10 383	20 560	18 617
Батыс Қазақстан	9 330	18 475	15 432	10 383	20 689	17 256
Жамбыл	9 330	18 680	16 802	10 383	20 874	18 870
Қарағанды	9 330	18 602	15 178	10 383	20 816	17 002
Қостанай	9 330	18 448	15 014	10 383	20 651	16 775
Қызылорда	9 330	18 526	17 135	10 383	20 742	19 102
Маңғыстау	9 330	18 852	17 108	10 383	21 099	19 156
Оңтүстік Қазақстан	9 330	18 220	17 691	10 383	20 439	19 790
Павлодар	9 330	18 605	14 937	10 383	20 837	16 660
Солтүстік Қазақстан	9 330	18 078	14 985	10 383	20 253	16 732
Шығыс Қазақстан	9 330	18 912	14 903	10 383	21 153	16 679
Астана қ.	9 330	18 680	15 335	10 383	20 900	17 148
Алматы қ.	9 330	19 039	15 030	10 383	21 251	16 814

*Азаматтық халық.

Гражданское население.

5.8 Тағайындалған мемлекеттік арнайы жәрдемақылардың орташа мөлшері* Средний размер назначенных специальных государственных пособий*

жыл соңына, теңге

на конец года, тенге

	2010	2011	2012	2013	2014	
Барлық тағайындалған одан:	4 058	4 534	4 820	5 111	5 701	Всего назначено из них:
ҰОС-ның мүгедектеріне	21 195	23 100	24 720	26 445	29 632	инвалидам ВОВ
ҰОС-ның қатысушыларына	21 195	23 100	24 720	26 445	29 632	участникам ВОВ
ҰОС-ның мүгедектеріне теңестірілген адамдарға	10 033	10 934	11 701	12 518	13 983	лицам, приравненным к инвалидам ВОВ
ҰОС-ның қатысушыларына теңестірілген адамдарға	8 196	8 932	9 559	10 226	11 464	лицам, приравненным к участникам ВОВ
ҰОС-ның жесірлеріне	5 935	6 468	6 922	7 405	8 297	вдовам ВОВ
ҰОС-ның қайтыс болған мүгедектердің әйелдеріне (күйеулеріне)	3 392	3 696	3 956	4 232	4 742	женам (мужья) умерших инвалидов ВОВ
Батырларға	25 412	25 803	27 009	25 936	26 946	героям

Жалғасы

Продолжение

	2010	2011	2012	2013	2014	
қаза болған әскери қызметшілердің отбасыларына	6 076	6 622	7 087	7 581	8 501	семьям погибших военнослужащих
марапатталған тылдағы еңбеккерлерге	2 826	3 080	3 296	3 526	3 945	награжденным труженикам тыла
ЧАЭС-тегі апаттың жойылуына қатысушыларға	2 826	3 080	3 296	3 526	3 945	участникам ликвидации катастрофы на ЧАЭС
I және II топтардағы мүгедектерге	1 979	2 156	2 308	2 469	2 760	инвалидам I и II группы
III топтағы мүгедектерге	848	924	989	1 058	1 186	инвалидам III группы
16 жасқа дейінгі мүгедек балаларға	1 272	1 386	1 484	1 587	1 778	детям инвалидам до 16 лет
«Алтын алқа», «Күміс алқамен» марапатталған көп балалы аналарға	8 478	9 240	9 888	10 578	11 853	многодетным матерям, награжденным «Алтын алка», «Кумис алка»
4 және одан да көп бірге тұратын, кәмелетке толмаған балалары бар көп балалы отбасыларға	5 511	6 006	6 428	6 876	7 705	многодетным семьям, имеющим 4-х и более совместно проживающих несовершеннолетних детей
ақталған азаматтарға	1 413	1 540	1 648	1 763	1 982	реабилитированным гражданам
ерекше сіңірген еңбегі үшін зейнетақы тағайындалған адамдарға	1 413	1 540	1 648	1 763	1 982	лицам, которым назначены пенсии за особые заслуги

*Азаматтық халық.
Гражданское население.

5.9 Халықтың санаттары бойынша мемлекеттік атаулы әлеуметтік көмек Государственная адресная социальная помощь по категориям населения

жыл соңына

на конец года

	Алушылар саны, адам Количество получателей, человек					
	2010	2011	2012	2013	2014	
Барлық тағайындалған соның ішінде:	194 481	139 275	97 280	60 705	56 108	Всего назначено в том числе:
балаларға, барлығы соның ішінде:	118 512	84 965	60 573	38 880	36 260	детям, всего в том числе:
мектеп жасына дейінгі балаларға	58 070	43 733	29 995	20 653	20 140	детям дошкольного возраста
мектеп жасындағы балаларға	60 371	41 209	30 561	18 206	16 095	детям школьного возраста
16 жасқа дейінгі мүгедек балаларға	71	23	17	21	25	детям-инвалидам до 16 лет
магистратура мен аспирантураны қоса алғандағы күндізгі оқу түрінің студенттеріне, тыңдаушылары мен курсанттарына	5 357	3 778	2 547	1 731	1 598	студентам, слушателям, курсантам дневной формы обучения, включая магистратуру и аспирантуру
мүгедектерге (I, II, III топтар)	1 555	1 201	1 088	857	819	инвалидам (I, II, III групп)
зейнеткерлерге	652	372	268	174	163	пенсионерам
жұмыспен қамту органдарында есепте тұрған жұмыссыздарға	17 476	11 229	7 255	3 828	3 572	безработным, состоящим на учете в органах занятости
өз бетінше жұмыспен қамтылғандарға	18 017	15 434	9 853	4 799	4 058	самостоятельно занятым
жалданып жұмыс істейтіндерге	7 409	5 549	4 813	3 233	3 167	работающим по найму
балаларды күтумен айналысатын адамдарға	24 047	15 804	10 399	6 818	6 099	лицам, занятым по уходу за детьми
азаматтардың өзге де санаттарына	1 456	943	484	385	372	прочим категориям граждан

Жалғасы

Продолжение

	Тағайындалған АӘК сомасы, мың теңге Сумма назначенной АСП, тыс. тенге					
	2010	2011	2012	2013	2014	
Барлық тағайындалған соның ішінде:	2 785 459,1	2 497 108,3	1 873 618,6	1 407 429,3	1 326 862,4	Всего назначено в том числе:
балаларға, барлығы соның ішінде:	1 700 578,9	1 525 621,3	1 156 253,2	895 574,7	856 231,9	детям, всего в том числе:

	Тағайындалған АӘК сомасы, мың теңге Сумма назначенной АСП, тыс. тенге					
	2010	2011	2012	2013	2014	
мектеп жасына дейінгі балаларға	812 189,8	764 471,2	578 738,2	481 969,3	482 261,8	детям дошкольного возраста
мектеп жасындағы балаларға	887 936,1	760 920,6	577 352,1	413 360,9	373 652,6	детям школьного возраста
16 жасқа дейінгі мүгедек балаларға	452,9	229,5	162,7	244,5	317,5	детям-инвалидам
магистратура мен аспирантураны						до 16 лет
қоса алғандағы күндізгі оқу түрінің						студентам, слушателям,
студенттеріне, тыңдаушылары мен						курсантам дневной формы
курсанттарына	76 731,0	67 138,6	50 444,2	38 087,8	37 360,9	обучения, включая
мүгедектерге (I, II, III топтар)	12 958,0	14 325,4	13 935,0	13 943,9	14 076,9	магистратуру и аспирантуру
зейнеткерлерге	5 301,6	4 576,5	3 727,8	2 989,5	2 736,7	инвалидам (I, II, III групп)
жұмыспен қамту органдарында						пенсионерам
есепте тұрған жұмыссыздарға	295 695,5	236 670,1	166 589,0	97 310,6	93 490,5	безработным, состоящим на
өз бетінше жұмыспен						учете в органах занятости
қамтылғандарға	220 706,3	244 246,2	168 268,8	101 763,3	84 372,1	самостоятельно
жалданып жұмыс істейтіндерге	76 856,6	75 405,3	71 212,4	55 205,0	52 569,2	занятым
балаларды күтумен айналысатын						работающим по найму
адамдарға	377 858,3	314 086,7	232 814,6	192 690,7	175 962,2	лицам, занятым по уходу за
азаматтардың өзге де санаттарына	18 773,1	15 038,3	10 373,6	9 863,7	10 062,0	детьми
						прочим категориям граждан

5.10 Төленген атаулы әлеуметтік көмектің орташа айлық мөлшері және алушылар саны
Численность получателей и среднемесячный размер выплаченной адресной социальной помощи

	Алушылар саны, адам Численность получателей, человек					Орташа айлық мөлшері, теңге Среднемесячный размер, тенге				
	2010	2011	2012	2013	2014	2010	2011	2012	2013	2014
Қазақстан										
Республикасы	196 266	141 621	104 115	64 894	58 171	1 183,7	1 481,1	1 504,2	1 809,0	1 897,6
Ақмола	3 599	2 796	2 030	1 525	1 275	1 311,7	1 509,9	1 568,1	1 743,8	1 663,4
Ақтөбе	2 567	1 259	545	304	347	1 485,7	1 725,7	1 349,1	1 647,7	1 842,7
Алматы	10 021	7 573	6 025	5 094	4 712	1 450,9	1 790,7	2 100,8	2 368,2	2 366,4
Атырау	6 021	4 153	3 301	2 819	2 805	1 450,6	1 866,9	1 894,0	1 905,3	2 213,7
Батыс Қазақстан	13 363	7 110	5 468	4 356	3 941	1 218,8	1 637,5	1 837,9	2 079,0	2 160,5
Жамбыл	23 626	15 656	10 825	7 099	6 118	864,4	1 107,0	1 245,8	1 550,2	1 588,7
Қарағанды	13 870	10 730	10 878	9 216	7 088	1 310,1	1 620,3	1 382,1	1 382,9	1 638,0
Қостанай	9 685	7 775	5 601	4 774	3 260	1 552,5	1 984,8	1 966,7	1 863,4	2 143,5
Қызылорда	15 994	10 128	5 360	2 082	2 774	918,7	1 031,7	1 209,5	1 143,9	1 184,0
Маңғыстау	8 202	7 473	7 890	3 407	4 239	1 920,4	2 347,4	1 916,8	2 117,9	2 341,6
Оңтүстік Қазақстан	41 520	27 364	18 069	7 766	5 044	610,0	727,3	789,1	973,7	1 110,0
Павлодар	5 279	3 040	1 898	1 444	1 076	1 567,5	1 997,6	2 295,9	2 511,7	2 181,2
Солтүстік Қазақстан	13 699	11 191	6 136	3 115	5 557	1 277,7	1 371,6	1 456,1	1 942,5	1 650,6
Шығыс Қазақстан	23 804	21 462	17 359	9 741	8 127	1 542,1	1 879,0	1 612,4	2 428,3	2 410,4
Астана қ.	1 109	1 015	843	1 214	1 211	2 156,9	2 258,8	1 991,4	2 033,8	1 587,5
Алматы қ.	3 907	2 896	1 887	938	597	2 547,0	2 652,9	2 803,2	2 062,1	2 470,4

5.11 Жұмыспен қамту және әлеуметтік бағдарламаларды үйлестіру ауамақтық органдарында есепте
тұрған мүгедектер саны

Численность инвалидов, состоящих на учете в территориальных органах координации занятости и
социальных программ

жыл соңына	2010	2011	2012	2013	2014	на конец года
Мүгедектігі бойынша зейнетақы және мемлекеттік әлеуметтік жәрдемақы алатын мүгедектер саны:						Численность инвалидов, получающих пенсии по инвалидности и государственные социальные пособия по инвалидности:
мың адам	451,2	468,3	476,4	498,9	499,6	тыс. человек
1 000 халыққа	27,4	28,1	28,2	29,1	28,7	на 1 000 населения
одан:						из них:

	2010	2011	2012	2013	2014	
Мүгедектігі бойынша мемлекеттік әлеуметтік жәрдемақы алатын 16 жасқа дейінгі мүгедек балалар саны:						Численность детей-инвалидов в возрасте до 16 лет, получающих государственные социальные пособия по инвалидности:
мың адам	49,3	52,9	54,6	61,6	64,0	тыс. человек
тиісті жастағы 1 000 балаға	11,5	11,4	11,4	13,2	13,2	на 1 000 детей соответствующего возраста
Мүгедек ретінде бірінші рет танылған адамдар саны:						Численность лиц, впервые признанных инвалидами:
мың адам	47,1	47,8	48,0	48,5	...	тыс. человек
1 000 халыққа	3,0	2,9	2,9	2,8	...	на 1 000 населения

5.12 Балаларға арналған интернаттық мекемелер*

Интернатные учреждения для детей*

	2010	2011	2012	2013	2014	
Балалар үйлері – барлығы	28	25	25	25	25	Дома ребенка – всего
сондағы жетім балалар мен ата-анасының						в них детей-сирот и детей
қамқорлығынсыз қалған балалар,						оставшиеся без попечения
мың адам	1,8	1,6	1,6	1,3	1,2	родителей, тыс. чел.
Балалар үйлері – барлығы	54	55	55	52	49	Детские дома – всего
сондағы балалар, мың адам	5,579	4,870	4,385	4,303	3,777	в них детей, тыс. чел.
оның ішінде мемлекеттік	51	48	48	46	42	из них государственных
сондағы балалар, мың адам	5,471	4,706	4,231	4,144	3,578	в них детей, тыс. чел.
Отбасылық типтегі балалар үйлері – барлығы	27	22	17	16	16	Детские дома семейного
сондағы балалар, мың адам	0,427	0,298	0,101	0,106	0,099	типа – всего
оның ішінде мемлекеттік	22	22	17	16	16	в них детей, тыс. человек
сондағы балалар, мың адам	0,330	0,298	0,101	0,106	0,099	из них государственных
Жетім балаларға арналған мектеп-интернаттар – барлығы	8	7	6	4	4	в них детей, тыс. чел.
сондағы балалар, мың адам	1,121	0,880	0,845	0,715	0,642	Школы-интернаты для детей-сирот –
оның ішінде мемлекеттік	8	7	6	4	4	всего
сондағы балалар, мың адам	1,121	0,880	0,845	0,715	0,642	в них детей, тыс. чел.
Даму мүмкіндіктері шектеулі жетім балалар мен ата-анасының						из них государственных
қамқорлығынсыз қалған балаларға арналған мекемелер	15	17	15	15	15	в них детей, тыс. чел.
сондағы балалар, мың адам	1,987	2,010	1,781	1,427	1,332	Организации для детей-сирот и детей
Отбасылық үлгідегі балалар ауылы	10	11	11	11	13	оставшиеся без попечения родителей с
сондағы балалар, мың адам	0,539	0,625	0,634	0,590	0,749	ограниченными возможностями
оның ішінде мемлекеттік	7	8	8	8	10	в развитии
сондағы балалар, мың адам	0,349	0,417	0,441	0,450	0,562	в них детей, тыс. чел.
Жасөспірімдер үйлері	29	34	34	35	35	Детские деревни семейного типа
сондағы балалар, мың адам	1,360	1,345	0,439	0,397	0,391	в них детей, тыс. чел.
оның ішінде мемлекеттік	25	29	29	28	28	из них государственных
сондағы балалар, мың адам	1,298	1,281	0,404	0,354	0,363	в них детей, тыс. чел.
Пана үйлері	23	20	15	12	13	Приюты
сондағы балалар, мың адам	0,599	0,464	0,309	0,246	0,225	в них детей, тыс. чел.
оның ішінде мемлекеттік	21	18	14	12	13	из них государственных
сондағы балалар, мың адам	0,564	0,437	0,282	0,246	0,225	в них детей, тыс. чел.
Даму мүмкіндіктері шектеулі балаларға арналған мектеп-интернаттар – барлығы	99	100	103	102	102	Школы-интернаты для детей с
сондағы балалар, мың адам	14,3	14,1	14,1	15,3	14,3	ограниченными возможностями
						в развитии – всего
						в них детей, тыс. человек

*Қазақстан Республикасы Білім және ғылым министрлігінің деректері бойынша.

По данным Министерства образования и науки Республики Казахстан.

**5.13 Ұлы Отан соғысының қатысушылары мен мүгедектеріне және интернационалист-жауынгерлерге
медициналық қызмет көрсету
Медицинское обслуживание участников и инвалидов Великой Отечественной войны и воинов-интернационалистов**

	2010	2011	2012	2013	2014	
Диспансерлік бақылауда тұрды, жыл соңына, мың адам						Состояло под диспансерным наблюдением на конец года, тыс. человек:
ҰОС-ның қатысушылары	9,3	8,9	7,2	4,9	3,9	участники ВОВ
ҰОС-ның мүгедектері	3,5	3,4	2,7	1,7	1,3	инвалиды ВОВ
интернационал жауынгерлер	19,9	17,7	14,6	16,5	16,9	воины-интернационалисты
Кешенді медициналық тексерумен қамтылған, бақылауда тұрғандар санынан пайызбен:						Охвачено комплексными медицинскими осмотрами, в процентах от числа состоящих под наблюдением:
ҰОС-ның қатысушылары	98,8	98,8	96,8	98,3	98,0	участники ВОВ
ҰОС-ның мүгедектері	97,0	98,4	96,5	96,3	96,8	инвалиды ВОВ
интернационал жауынгерлер	83,5	82,4	84,6	87,6	89,7	воины-интернационалисты
Стационарлық емдеу алғандар, мұқтаж болғандар санынан пайызбен:						Получили стационарное лечение, в процентах от числа нуждавшихся:
ҰОС-ның қатысушылары	98,7	94,4	93,5	95,9	96,8	участники ВОВ
ҰОС-ның мүгедектері	97,3	95,1	95,5	96,0	97,4	инвалиды ВОВ
интернационал жауынгерлер	92,9	89,4	92,0	91,9	94,3	воины-интернационалисты
Санаториялық-курорттық емдеу алғандар, мың адам:						Получили санаторно-курортное лечение, тыс. человек:
ҰОС-ның қатысушылары	1,5	1,2	1,0	0,7	0,5	участники ВОВ
ҰОС-ның мүгедектері	0,6	0,5	0,5	0,3	0,2	инвалиды ВОВ
интернационал жауынгерлер	1,1	1,4	1,3	1,1	1,2	воины-интернационалисты
Отан соғысының мүгедектеріне арналған госпитальдар саны	3	3	3	2	2	Число госпиталей для инвалидов Отечественной войны

**5.14 Қарттар және мүгедектерге арналған интернат-үйлер
Дома-интернаты для престарелых и инвалидов**

жыл соңына	2010	2011	2012	2013	2014	на конец года
Қарттар және мүгедектерге (үлкендерге) арналған интернат-үйлердің саны – барлығы	84	87	85	89	89	Число домов-интернатов для престарелых и инвалидов (взрослых) – всего
оның ішінде:						в них:
орын, мың	17,7	18,4	18,5	18,8	19,3	мест, тыс.
тұратындар, мың адам	17,4	18,0	18,0	18,4	18,8	проживающих, тыс. человек
Мүгедек балаларға арналған интернат-үйлер саны, барлығы	27	27	26	26	25	Число домов-интернатов для детей-инвалидов – всего
оның ішінде:						в них:
орын, мың	3,7	3,7	3,6	3,5	3,2	мест, тыс.
тұратын мүгедек балалар, мың адам	3,2	3,0	2,9	3,0	2,8	проживающих детей-инвалидов, тыс. человек

6. Халықаралық салыстырулар

Международные сравнения

6.1 ТМД елдеріндегі тұрмыс деңгейінің негізгі индикаторлары
Основные индикаторы уровня жизни в странах СНГ

	Жұмыссыздық деңгейі ¹⁾ , пайызбен Уровень безработицы ¹⁾ , в процентах	Кедейлік деңгейі ¹⁾ , пайызбен Уровень бедности ¹⁾ , в процентах	Жалпы ішкі өнім ¹⁾ өткен жылға пайызбен Валовой внутренний продукт ¹⁾ , в процентах к предыдущему году	Өмір сүрудің күтілетін орташа ұзақтығы деңгейі, жылдар саны ¹⁾ Средняя ожидаемая продолжительность жизни, число лет ¹⁾	Тұтыну бағасының индексі ²⁾ , пайызбен Индекс потребительских цен ²⁾ , в процентах	
2010						
Қазақстан	5,8	6,5	107,3	68,5	107,1	Казахстан
Әзірбайжан	5,6	9,1	105,0	73,6	105,7	Азербайджан
Армения	19,0	35,8	102,2	74,2	108,2	Армения
Беларусь	6,1	5,2	107,7	70,5	107,8	Беларусь
Қырғызстан	8,7	33,7	99,5	69,3	108,0	Кыргызстан
Молдова	7,4	21,9	107,1	68,9	107,4	Молдова
Ресей	7,3	12,5	104,5	68,9	106,9	Россия
Тәжікстан	...	53,0	106,5	67,3	106,5	Таджикистан
Түрікменстан	5,4	30,0	109,2	65,3	105,0	Туркменистан
Өзбекстан	8,1	26,0	108,5	68,2	109,1	Узбекистан
Украина	5,8	8,6	104,1	70,4	109,4	Украина
2011						
Қазақстан	5,4	5,5	107,5	69,0	108,3	Казахстан
Әзірбайжан	5,4	7,6	100,1	73,8	107,9	Азербайджан
Армения	18,4	35,0	104,7	74,2	107,7	Армения
Беларусь	...	7,3	105,5	70,7	153,2	Беларусь
Қырғызстан	8,6	36,8	106,0	69,6	116,6	Кыргызстан
Молдова	6,7	17,5	106,8	69,3	107,6	Молдова
Ресей	6,5	12,7	104,3	69,8	108,4	Россия
Тәжікстан	...	42,0	107,4	67,5	112,5	Таджикистан
Түрікменстан	5,0	-	114,7	65,0	105,3	Туркменистан
Өзбекстан	7,9	27,5	108,3	68,3	104,6	Узбекистан
Украина	5,4	7,8	105,2	71,0	108,0	Украина
2012						
Қазақстан	5,3	3,8	105,0	69,6	105,1	Казахстан
Әзірбайжан	5,2	6,0	102,2	73,9	101,1	Азербайджан
Армения	17,3	32,4	107,2	74,4	102,6	Армения
Беларусь	...	6,3	101,7	72,1	159,2	Беларусь
Қырғызстан	8,5	38,0	99,9	70,0	102,8	Кыргызстан
Молдова	5,6	16,6	99,3	69,6	104,6	Молдова
Ресей	5,5	10,7	103,4	70,2	105,1	Россия
Тәжікстан	...	41,4	107,5	67,8	105,8	Таджикистан
Түрікменстан	4,9	...	111,1	65,2	105,3	Туркменистан
Өзбекстан	7,5	...	108,2	68,6	99,8	Узбекистан
Украина	5,3	9,0	100,3	71,2	100,6	Украина
2013						
Қазақстан	5,2	2,9	106,0	70,5	105,8	Казахстан
Әзірбайжан	5,0	5,3	105,8	74,2	102,4	Азербайджан
Армения	16,2	...	103,5	...	105,8	Армения
Беларусь	...	5,5	100,9 ⁴⁾	72,6	118,3	Беларусь
Қырғызстан	8,4	37,0	110,5	...	106,6	Кыргызстан
Молдова	5,1	...	108,9	...	104,6	Молдова

	Жұмыссыздық деңгейі ¹⁾ , пайызбен Уровень безработицы ¹⁾ , в процентах	Кедейлік деңгейі ¹⁾ , пайызбен Уровень бедности ¹⁾ , в процентах	Жалпы ішкі өнім ¹⁾ өткен жылға пайызбен Валовой внутренний продукт ¹⁾ , в процентах к предыдущему году	Өмір сүрудің күтілетін орташа ұзақтығы деңгейі, жылдар саны ¹⁾ Средняя ожидаемая продолжительность жизни, число лет ¹⁾	Тұтыну бағасының индексі ²⁾ , пайызбен Индекс потребительских цен ²⁾ , в процентах	
Ресей	5,5	10,8	101,3	70,8	106,8	Россия
Тәжікстан	107,4	70,8	105,1	Таджикистан
Түрікменстан	4,9	...	110,2	...	106,0	Туркменистан
Өзбекстан	7,2	...	108,0 ⁴⁾	...	100,5	Узбекистан
Украина	5,2	8,3	100,0	71,4	99,7	Украина
2014						
Қазақстан	5,0	2,8	104,3	71,6	106,7	Казахстан
Әзірбайжан	102,8	...	101,0	Азербайджан
Армения	17,6	...	103,4	...	103,0	Армения
Беларусь	...	4,8	101,6	73,1	118,0	Беларусь
Қырғызстан	103,6	...	108,0	Кыргызстан
Молдова	3,9	...	104,6	...	105,0	Молдова
Ресей	5,2	11,2 ⁴⁾	100,6	70,9	108,0	Россия
Тәжікстан	106,7	...	106,0	Таджикистан
Түрікменстан	110,3	Туркменистан
Өзбекстан	9,3 ²⁾	...	108,1	Узбекистан
Украина	5,0	8,6	93,2	71,4	112,0	Украина

¹⁾ТМД Ұлттық статистика қызметтері деректері бойынша

По данным Национальных статистических служб СНГ.

²⁾«2009-2013 жылдардағы Қазақстан Республикасындағы тұтыну нарығындағы бағалар» статистикалық жинағының деректері бойынша.

По данным статистического сборника «Цены на потребительском рынке Республики Казахстан в 2009-2013гг.».

³⁾Жұмыспен қамту қызметтерінің деректері бойынша, кезек соңына.

По данным служб занятости, на конец периода.

⁴⁾Алдын ала деректер.

Предварительные данные.

6.2 Әлемнің жекелеген елдеріндегі тұрмыс деңгейінің негізгі индикаторлары

Основные индикаторы уровня жизни в отдельных странах мира

	Жұмыссыздық деңгейі ¹⁾ , пайызбен Уровень безработицы ¹⁾ , в процентах	Кедейлік деңгейі ²⁾ , пайызбен Уровень бедности ¹⁾ , в процентах	Өткен жылға жалпы ішкі өнім ³⁾ пайызбен Валовой внутренний продукт ¹⁾ , в процентах к предыдущему году	Орташа өмір сүру ұзақтығының деңгейі, жылдар саны ²⁾ Средняя ожидаемая продолжительность жизни, число лет ²⁾	Тұтыну бағасының индексі ¹⁾ , пайызбен Индекс потребительских цен ¹⁾ , в процентах	
2010						
Қазақстан	5,8	6,5	107,3	68,53)	107,1	Казахстан
Люксембург	4,4	14,5	103,1	79,9	103,1	Люксембург
Мексика	5,2	...	105,5	76,7	104,2	Мексика
Жаңа Зеландия	6,5	...	102,5	80,6	102,3	Новая Зеландия
Норвегия	3,5	11,2	100,5	81,0	102,7	Норвегия
Польша	9,7	17,6	103,9	76,0	102,9	Польша
Португалия	11,0	17,9	101,9	79,1	102,4	Португалия
Словакия						Республика
Республикасы	14,4	12,0	104,4	75,1	101,3	Словакия
АҚШ	9,6	15,1	102,5	79,6	101,6	США
Түркия	10,7	16,9	109,0	72,2	108,6	Турция
Финляндия	8,4	13,1	103,4	80,1	102,8	Финляндия

	Жұмыссыздық деңгейі ¹⁾ , пайызбен Уровень безработицы ¹⁾ , в процентах	Кедейлік деңгейі ²⁾ , пайызбен Уровень бедности ¹⁾ , в процентах	Өткен жылға жалпы ішкі өнім ³⁾ пайызбен Валовой внутренний продукт ¹⁾ , в процентах к предыдущему году	Орташа өмір сүру ұзақтығының деңгейі, жылдар саны ²⁾ Средняя ожидаемая продолжительность жизни, число лет ²⁾	Тұтыну бағасының индексі ¹⁾ , пайызбен Индекс потребительских цен ¹⁾ , в процентах	
Франция	9,3	13,3	101,7	81,6	102,0	Франция
Чех Республикасы						Чешская Республика
Швеция	7,3	9,0	102,5	76,9	102,3	Швеция
Швейцария	8,6	12,9	106,6	81,3	102,1	Швейцария
Жапония	4,6	15,0	103,0	82,2	100,6	Япония
	5,0	16,0	104,7	83,2	99,3	
2011						
Қазақстан	5,4	5,5	107,5	69,0 ³⁾	107,4	Казахстан
Люксембург	4,9	13,6	101,9	80,0	103,4	Люксембург
Мексика	5,2	...	103,6	77,0	...	Мексика
Жаңа Зеландия	6,5	...	101,3	80,7	...	Новая Зеландия
Норвегия	3,2	10,5	101,3	81,1	99,9	Норвегия
Польша	9,7	17,7	104,5	76,1	104,5	Польша
Португалия	12,9	18,0	98,7	79,5	103,5	Португалия
Словакия Республикасы	13,6	13,0	103,0	75,4	104,6	Словакия
АҚШ	9,0	15,7	101,8	78,5	103,0	США
Түркия	8,8	-	108,5	74,0	106,5	Түркия
Финляндия	7,8	13,7	102,8	80,0	102,6	Финляндия
Франция	9,2	14,0	102,0	81,5	102,7	Франция
Чех Республикасы						Чешская Республика
	6,7	9,8	101,8	77,7	102,8	
Швеция	7,8	14,0	102,9	81,4	100,4	Швеция
Швейцария	4,1	15,0	101,8	82,3	100,1	Швейцария
Жапония	4,6	13,5	99,5	83,4	99,8	Япония
2012						
Қазақстан	5,3	3,8	105,0	69,6 ³⁾	106,0	Казахстан
Люксембург	5,1	15,1	99,8	80,1	102,5	Люксембург
Мексика	5,0	...	103,8	77,1	...	Мексика
Жаңа Зеландия	6,9	...	102,2	80,8	...	Новая Зеландия
Норвегия	3,1	10,1	102,9	81,3	101,1	Норвегия
Польша	10,1	17,1	102,0	76,3	102,2	Польша
Португалия	15,9	17,9	96,8	79,7	102,1	Португалия
Словакия Республикасы	14,0	13,2	101,8	75,6	103,4	Словакия
АҚШ	8,1	...	102,8	78,7	...	США
Түркия	8,2	...	103,0	74,2	109,0	Түркия
Финляндия	7,7	13,2	99,0	80,1	103,5	Финляндия
Франция	9,9	14,1	100,0	81,7	101,5	Франция
Чех Республикасы						Чешская Республика
	7,0	9,6	99,0	77,8	102,4	
Швеция	8,0	14,1	100,9	81,6	101,1	Швеция
Швейцария	4,2	15,9	101,0	82,5	99,3	Швейцария
Жапония	4,4	-	101,4	83,6	...	Япония
2013						
Қазақстан	5,2	2,9	106,0	70,5 ³⁾	105,8	Казахстан
Люксембург	5,9	...	102,1	80,5	101,5	Люксембург
Мексика	5,0	77,5	...	Мексика
Жаңа Зеландия	6,2	81,1	...	Новая Зеландия
Норвегия	3,4	10,9	100,6	81,5	101,8	Норвегия

	Жұмыссыздық деңгейі ¹⁾ , пайыз- бен Уровень безра- ботицы ¹⁾ , в процентах	Кедейлік деңгейі ²⁾ , пайыз- бен Уровень бедности ¹⁾ , в процентах	Өткен жылға жалпы ішкі өнім ³⁾ пайызбен Валовой внутрен- ний продукт ¹⁾ , в процентах к предыдущему году	Орташа өмір сүру ұзақтығының деңгейі, жылдар саны ²⁾ Средняя ожида- емая продолжи- тельность жизни, число лет ²⁾	Тұтыну бағасы- ның индексі ¹⁾ , пайызбен Индекс потреби- тельских це ¹⁾ , в процентах	
Польша	10,3	17,3	101,6	76,4	100,6	Польша
Португалия	16,5	...	98,6	79,9	100,2	Португалия
Словакия Республи- касы	14,2	12,8	100,9	75,4	100,4	Словакия
АҚШ	7,4	...	101,9	78,9	...	США
Түркия	8,8	75,3	107,5	Түрция
Финляндия	8,2	11,8	98,6	80,5	101,9	Финляндия
Франция	9,9	...	100,2	81,8	100,8	Франция
Чех Республикасы						Чешская Респу- блика
	7,0	8,6	99,1	77,7	101,5	блика
Швеция	8,1	...	101,6	81,8	100,4	Швеция
Швейцария	4,4	...	102,0	82,6	100,1	Швейцария
Жапония	4,0	...	101,5	83,6	...	Япония
2014						
Қазақстан	5,0	107,4	Казахстан
Люксембург	5,9	99,1	Люксембург
Мексика	4,8	Мексика
Жаңа Зеландия	5,8	Новая Зеландия
Норвегия	3,5	102,0	Норвегия
Польша	9,0	99,4	Польша
Португалия	13,9	99,7	Португалия
Словакия Республи- касы	13,2	99,9	Словакия
АҚШ	6,2	США
Түркия	9,9	Түрция
Финляндия	8,7	100,6	Финляндия
Франция	9,9	100,1	Франция
Чех Республикасы						Чешская Респу- блика
	6,1	100,1	блика
Швеция	8,0	100,3	Швеция
Швейцария	4,5	Швейцария
Жапония	3,6	Япония

Қазақстандағы халықтың тұрмыс деңгейі /
Статистикалық жинақ / Астана 2015

Уровень жизни населения Казахстана /
Статистический сборник / Астана 2015

Шығаруға жауапты:
Еңбек және тұрмыс деңгейі статистикасы басқармасы
Басқарма басшысы
В.Е. Евстафьев
тел. +7 7172 74 90 22

Ответственный за выпуск:
Управление статистики труда и уровня жизни
Руководитель управления
Евстафьев В.Е.
тел. +7 7172 74 90 22

«Самрад» ЖК типографиясы
Мекенжай: Астана қаласы
Жеңіс даңғылы 35А
тел. +7 7172 57 78 96 вн 937

Типография ИП «Самрад»
Адрес: г. Астана
пр. Победы 35А
тел. +7 7172 57 78 96 вн 937

